LA LIGUE DES HOMMES

MANUEL

ET

RECUEIL DE PRIERES

PAR LE PÈRE

E. HAMON, ~~S. J.~~

Collection
HOUDE

Imprimatur :

† EDUARDUS CAR, Arch. Marianopolitanus.

ARCHIDIOECESIS
SEMINARIUM MAJUS
OTTAVIENSIS

Archevêché de Québec,

8 février 1889.

Révd Père Hamon, S. J.

Québec.

Mon Révérend Père,

Je vous remercie pour l'exemplaire de la " LIGUE DU CŒUR DE JÉSUS " que vous m'avez envoyé C'est une dévotion que je désire beaucoup voir se répandre dans mon diocèse.

Votre tout dévoué en N.-S.

E. A. Card. TASCHEREAU,

Arch. de Québec.

Dans une Circulaire au clergé, en date du 17 mars 1891, Son Eminence le Cardinal de Québec vient de donner à la Ligue des Hommes, un gage précieux de sa sympathie et un témoignage autorisé des résultats qu'elle a obtenus jusqu'ici.

Voici les paroles de Son Eminence :

" *La Ligue du Cœur de Jésus a pour but* " *de maintenir et accroître l'esprit chrétien* " *dans les familles par les hommes.*"

" *Elle a produit de grands fruits de salut* " *dans les paroisses où elle a été établie.*"

" *Le R. P. Hamon, S. J., à Québec, vous* " *donnera tous les renseignements nécessai-* " *res.*"

Cette appréciation si bienveillante de Son Eminence sera pour tous nos zélés Directeurs et pour nous-mêm s, un motif nouveau de nous dévouer à propager de plus en plus, la dévotion au Cœur de Jésus par la Ligue des Hommes.

Donner aux membres de la Ligue une idée claire et exacte de ce que doit être notre société ;

Offrir à MM. les Directeurs l'ensemble des constitutions et des pratiques qui maintiendront l'uniformité au sein de notre association ;

Fournir enfin aux hommes un Recueil de Prières approprié à leurs besoins et qui puisse les aider à honorer le CŒUR DE JÉSUS ;

Tel est le but de ce petit opuscule.

Puisse le CŒUR DE JÉSUS *bénir ce Manuel rédigé pour sa gloire et la propagation de la dévotion qui lui est si chère.*

Montréal, 8 *novembre* 1887.

LIGUE DES HOMMES

APPROBATIONS.

CANADA :

† E.-A. TASCHEREAU,	Cardinal Arch. de Québec.
† ED. CHS FABRE,	Archevêque de Montréal.
† J. TH DUHAMEL,	Archevêque d'Ottawa.
† L. F. LAFLÈCHE,	Evêque de Trois-Rivières.
† L. Z. MOREAU,	Evêque de St-Hyacinthe.
† A. A. BLAIS,	Evêque de Rimouski.
† L. N. BÉGIN,	Evêque de Chicoutimi.
† N. Z. LORRAIN,	Vic. Apost. Pontiac.

ÉTATS-UNIS :

† J. P. WILLIAMS,	Archevêque de Boston.
† P. E. O'REILLY,	Evêque de Springfield.
† J. A. HEALY,	Evêque de Portland.
† D M. BRADLEY,	Evêque de Manchester.
† J. RICHTER,	Evêque de Grand Rapids.

LIGUE DES HOMMES

CONTRE

LE BLASPHEME ET L'INTEMPERANCE.

Qu'est-ce que cette Ligue ?

C'est une société d'hommes et de jeunes gens, au dessus de 16 ans, qui s'unissent pour atteindre un double but.

Quel est ce but ?

1° Conserver l'esprit catholique dans la famille.

2° Combattre le blasphème et l'intempérance.

Comment atteindre ce but ?

En faisant au Cœur de Jésus trois promesses spéciales.

Quelles sont ces promesses ?

1° De communier au moins quatre fois l'an : à Pâques, dans les mois de juin—novembre et janvier.

2° D'éviter le blasphême, de l'empêcher, de le réparer.

3° De ne pas aller boire aux auberges.

Ces trois promesses nous feront pratiquer la dévotion au Cœur de Jésus.

Comment cela ?

La dévotion au Cœur de Jésus consiste à avoir avec N. S. une véritable amitié, en retour de l'affection qu'il nous a montrée. Or l'amitié demande trois devoirs :

La Sympathie, la Réparation, l'Action commune : Nos trois promesses nous feront remplir ces trois devoirs.

Expliquez-vous ?

En communiant *au moins* quatre fois l'an, nous entrerons en sympathie avec N.-S. Il ne sera plus pour nous un étranger mais un ami.

En évitant le blasphême, en l'empêchant en le réparant, nous pratiquerons le second devoir de l'amitié, la réparation.

Enfin, en n'allant pas boire aux auberges nous travaillerons avec N.-S. à détruire un vice qui s'oppose au règne de Jésus dans les familles, l'intempérance.

Une expérience de plusieurs années a prouvé que la Ligue était un moyen efficace :

1° D'amener aux quatre communions générales, beaucoup d'hommes qui, auparavant, ne communiaient qu'une fois l'an.

2° De réformer promptement les habitudes de blasphême et d'intempérance.

3° De garder longtemps les fruits d'une retraite dans les paroisses.

4° De donner aux prêtres un point d'appui solide pour les œuvres paroissiales.

On organise la Ligue en société distincte avec président, conseillers, insignes et drapeau, comme nous le verrons plus loin.

---

dis-
gnes
plus

II

La Ligue des hommes et l'Apostolat de la Prière.

Quand les hommes ont pris les trois promesses de la Ligue dont nous venons de parler, pour leur assurer plus de secours on les enrôle dans l'*Apostolat de la Prière* par deux pratiques pieuses qui sont :

1° D'offrir le matin ses actions au Cœur de Jésus.

2° De réciter après la prière du soir, *ou bien* une dizaine du chapelet *ou du moins* un *Pater-Ave* et trois *Gloria* aux intentions de l'Apostolat, et pour réparer les blasphèmes.

Qu'est-ce que l'Apostolat de la Prière ?

C'est une grande association de zèle et de prière en union avec le Sacré-Cœur.

L'Apostolat compte aujourd'hui plus de 15 millions de membres.

Quelles sont les pratiques de l'Apostolat ?

1° D'offrir ses actions le matin au S. C.

2° De réciter le soir une dizaine du chapelet.

3° De communier chaque mois.

Nos hommes de la Ligue prennent seulement les deux premières pratiques ou Degrés de l'Apostolat.

Ceux qui le voudraient, et ce serait excellent, pourraient aussi prendre la 3me pratique de l'Apostolat, *c'est-à dire s'engager à communier tous les mois.*

Voici donc l'idée complète de la Ligue des Hommes

PROMESSES

1° Communier au moins quatre fois l'an.

2° Eviter le blasphême, l'empêcher et le réparer.

3° Ne pas aller boire aux auberges.

PRATIQUES

1° Offrir le matin ses actions au Cœur de Jésus.

2° Réciter le soir une dizaine du chapelet (ou du moins un *Pater-Ave* et trois *Gloria*) aux intentions de l'Apostolat et pour réparer les blasphêmes.

III

Indulgences.

Cette affiliation de la Ligue à l'Apostolat de la Prière, vous donne droit aux indulgences suivantes :

Indulgences plénières

1° Le jour de la réception.

2° Le jour de la fête du Cœur de Jésus.

3° Le jour de l'Immaculée Conception.

4° Un vendredi de chaque mois, et encore un autre jour du mois au choix des associés.

Indulgences partielles.

1° Une indulgence de cent jours pour toutes prières et bonnes œuvres, offertes aux intentions recommandées par le directeur de l'Association au commencement de chaque mois.

2° Une indulgence de 100 jours à tous les associés qui portent sur leur poitrine l'image du Cœur de Jésus (l'insigne de la Ligue), chaque fois que de bouche ou de

cœur, ils disent l'invocation inscrite sur cette image : *Adveniat regnum tuum !* Que votre règne arrive !—(Rescrit du 14 juin 1877.)

3° Indulgence de *sept ans et sept quarantaines* aux associés qui, portent ostensiblement cette même image, assistant aux processions publiques ou adorant le Saint-Sacrement exposé publiquement.—(Même rescrit.)

---

sur
Quo
Juin

qua-
sten-
stant
nt le
nt.—

LIGUE DES HOMMES

CONTRE LE

BLASPHEME ET L'INTEMPERANCE.

CONSTITUTION

I. But de la Ligue

Par la dévotion au Cœur de Jésus, la Ligue se propose :

1° De maintenir l'esprit catholique dans les familles par les hommes.

2° De combattre le blasphème et l'intempérance.

II. Promesses de la Ligue

Pour atteindre ce but les associés promettent :

1° *De communier au moins quatre fois l'an ;*

A Pâques, avec tous les enfants de Dieu ;
Dans le mois de juin, en l'honneur du S. C.
Dans le mois de novembre, pour nos morts ;
En janvier pour bien passer l'année.

2° *De ne pas blasphèmer, d'empêcher le blasphème et de le réparer.*

3° *De ne pas aller boire aux auberges.*

Ce premier degré de tempérance est le seul exigé par la Ligue.

Si, cependant, les associés le désirent, ils pourront en particulier avec leur confesseur, prendre le 2me degré de tempérance, c'est-à-dire pas de boissons fortes, ou même la tempérance totale.

III. Pratiques de la Ligue

1° *Après la prière du matin, les associés offriront leurs actions au Cœur de Jésus en disant* : " Cœur de Jésus, je vous offre mes actions par le Cœur Immaculé de Marie, en réparation de mes offenses et aux intentions de votre divin Cœur."

2° *Ils réciteront après la prière du soir :* ou bien *une dizaine du chapelet* ou du moins *un* Pater-Ave *et trois* Gloria *aux intentions du Pape et pour réparer les blasphêmes.*

IV. Conditions d'admission.

Pour devenir membre de la Ligue il faut :

1° Avoir son nom inscrit sur les registres de la Société.

2° Recevoir un billet d'admission qui est le programme de la Ligue.

M .....

a été reçu dans la Ligue le .....

18.....

Le Directeur,

V. Consécration des Associés au Cœur de Jésus

O Jésus, nous les paroissiens de..... membres de la Ligue de votre divin Cœur, nous venons vous faire amende honorable et nous consacrer plus spécialement à votre saint service.

Vous nous aimez comme un père aime ses enfants. Vous restez dans l'Eucharistie pour être notre compagnon de route et notre ami, et, cependant, que d'hommes, par indifférence ou par mépris, passent des années entières sans vous recevoir dans la sainte communion.

Vous êtes notre bienfaiteur et beaucoup de chrétiens, hélas, au lieu de vous bénir, blasphèment votre nom adorable, le saint baptême qui les fit vos enfants, l'autel qui les protège contre un Dieu irrité. Ils vont même jusqu'à s'enrôler dans des sociétés qui vous maudissent et cherchent à renverser votre Eglise sur la terre. Après s'être éloignés de vous, ces malheureux s'abandonnent ensuite souvent à tous les vices, surtout à l'intempérance qui ruine les familles et mène à une mort de réprouvé !

Pour combattre ces grands maux, ô Jésus, et en même temps pour consoler votre divin Cœur de tant d'ingratitude, nous nous engageons dans la Ligue qui vous prend pour Chef et pour Père, et nous vous promettons solennellement :

1° *De communier au moins quatre fois l'an.*

2° *De ne pas blasphêmer, d'empêcher le blasphême et de le réparer.*

3° *De ne jamais entrer dans les débits de boissons pour y boire.*

Aidez-nous, O Jésus, à garder fidèlement ces promesses. Qu'elles soient la bénédiction de nos familles, que nous consacrons d'une manière spéciale à votre divin Cœur !

Jésus, Marie, Joseph, assistez-nous pendant la vie et protégez-nous à l'heure de la mort. Ainsi soit-il.

VI. Organisation de la Ligue

1° La Ligue est dirigée par un conseil composé du prêtre directeur, d'un président, de deux vice-présidents, d'un trésorier, d'un secrétaire, de conseillers.

2° Le président reste en charge un an. Il est remplacé par le 1er vice-président, et le 2ème vice-président lui succède.

3° Les associés élisent chaque année un second vice-président, le dimanche qui précède la solennité du Sacré-Cœur, fête patronale de la Ligue.

Les autres officiers sont choisis par le conseil, qui peut continuer les anciens en charge.

4° Le président sortant reste de droit conseiller pour trois ans.

5° Le conseil s'assemble tous les mois sous la présidence du prêtre directeur.

6° Les candidats sont acceptés à la majorité des voix. Après trois mois d'épreuve, ils sont reçus dans la Ligue, sur vote du conseil.

7° Toute motion passe à la majorité des voix et avec l'approbation du prêtre directeur.

8° Les membres infidèles à leurs promesses seront renvoyés après trois avis préalables donnés par le directeur.

9° La Ligue n'exige pas de contribution, mais si les membres le désirent, une société de bienfaisance pourra être établie au sein de l'association.

10° Pour en faire partie, il faudra être membre de la Ligue et en remplir fidèlement les obligations.

CHAPITRE Ier

Obligations des officiers de la Ligue

§ I

Les directeurs de la Ligue

Le Directeur de la Ligue est l'âme et la vie même de notre société. S'il porte un intérêt continu à cette œuvre d'hommes, elle prospérera, et lui donnera les résultats les plus consolants, comme pasteur d'âmes d'abord, comme zélateur de la dévotion au Cœur de Jésus, ensuite.

Comme pasteur d'âmes.—Il aura dans sa paroisse un centre considérable d'hommes pieux, zélés, prêts à l'aider toujours dans ses œuvres paroissiales et surtout dans les mesures qu'il jugera utiles pour promouvoir la tempérance.

Comme *zélateur principal de la dévotion au Cœur de Jésus,* il pourra compter, d'une manière spéciale, sur les promesses de Notre Seigneur.

" Je leur donnerai toutes les grâces nécessaires dans leur état."

" Les prêtres auront le talent de toucher les cœurs les plus endurcis."

" Les personnes qui propageront cette dévotion auront leurs noms inscrit dans mon divin cœur et il n'en sera jamais effacé."

Convertir les pécheurs, sanctifier les justes, préparer à tous une bonne et sainte mort, c'est la noble mission du prêtre, et N. S. promet d'aider tout spécialement celui qui sera son homme, *l'homme de son divin Cœur*.

Que MM. les Directeurs me permettent donc de recommander instamment à leur zèle les *communions générales* et les *réunions mensuelles* ou au moins *trimestrielles* de la Ligue.

Elles sont absolument nécessaires pour que la société se maintienne et prospère.

Sans elles, la Ligue pourra encore faire du bien aux particuliers, mais elle cesserait d'exister comme *société publique* et agissante.

Donc, au nom des intérêts mêmes du Cœur de Jésus, pour récompenser les Ligueurs de leur bonne volonté et les aider à se relever s'ils venaient à tomber.

1° Que MM. les Directeurs veuillent bien donner régulièrement aux hommes, les quatre communions générales, promises chaque année.

2° Qu'ils encouragent même les plus fervents parmi les Ligueurs à faire la communion réparatrice du 1er dimanche du mois.

3° Qu'ils aient une assemblée de la Ligue chaque mois, ou du moins tous les trois mois avec réunion du conseil.

Cette question des assemblées offre des difficultés assez sérieuses.

Après en avoir conféré avec MM. les Directeurs, et comme résultat de l'expérience acquise, voici ce que je prendrais la liberté de suggèrer.

1° Dans les villes et les villages populeux où les Ligueurs sont en grand nombre, qu'on réunisse *tous les mois*, tantôt les jeunes gens, tantôt les hommes mariés, et que tous les *trois mois*, il y ait une réunion générale pour tous les membres.

2° Dans les campagnes, une réunion *tous les trois mois* suffira, peut-être, pour maintenir la Ligue.

Un prêtre zélé verra lui-même ce qu'il y a à faire, afin d'atteindre le but désiré

3° Que chaque *Directeur* reçoive le Messager du Sacré-Cœur. Le 1er dimanche de chaque mois, qu'il fasse connaître au Prône l'*Intention du mois*, et lise une courte consécration au Cœur de Jésus.

(Pour l'ordre des communions et des assemblées générales, voir Manuel page 30.)

---

§ II

Devoirs du Président et des Vice-Présidents

Le Président et les deux Vice-Présidents de la Ligue sont les auxiliaires principaux du Directeur.

Ils doivent veiller à l'honneur de notre société et avertir le Directeur de tout ce qui pourrait y porter atteinte.

Qu'ils donnent l'exemple de l'assiduité aux réunions mensuelles et aux communions générales.

Qu'ils aident les Ligueurs selon leur pouvoir, en esprit de charité et de dévouement, les visitant durant la maladie, les assistant s'ils le peuvent, pour trouver de l'ouvrage et se procurer quelqu'aumône en cas de besoin, qu'ils les encouragent à rester fidèles aux promesses de la Ligue.

Quand un Ligueur se négligera ou retombera dans quelque mauvaise habitude, l'ivrognerie par exemple, qu'ils le voient en particulier pour tâcher de le relever et de l'amener à reprendre ses résolutions.

Qu'ils s'efforcent aussi de recruter des candidats, pour la Ligue, surtout parmi les jeunes gens et les nouveaux arrivants dans la place.

Le Président et les Vice Présidents reçoivent les noms des candidats et les proposent au conseil.

---

§ III

Devoirs des Conseillers

Les Conseillers partagent dans une certaine mesure les obligations des trois premiers officiers.

Ils sont eux aussi les gardiens de l'honneur de la Ligue et les propagateurs de la dévotion au Cœur de Jésus.

Qu'ils surveillent donc soigneusement leur quartier et s'ils voient des membres qui manquent publiquement à leurs promesses, surtout en ce qui regarde les auberges, ils doivent en conscience faire connaître leur conduite au conseil.

Qu'ils pratiquent aussi les devoirs de charité recommandés aux premiers officiers.

Ils seront ainsi de bons zélateurs de la dévotion au Cœur de Jésus, et auront droit à la belle promesse faite par N. S

" Les personnes qui propageront cette dévotion, auront leur nom inscrit dans mon divin Cœur et il n'en sera jamais effacé."

§ IV

Devoirs du Secrétaire-Trésorier

Il inscrira dans un registre spécial les noms des membres reçus.

Ce registre sera divisé en trois colonnes. Dans la 1ère il mettra le nom des membres, dans la 2ème la date de réception, la 3ème colonne sera réservée aux observations...renvois...décès.

Il enverra au nom du conseil, (à moins que le Directeur ne s'en charge lui-même,) les avis de blâme ou de renvoi.

Il inscrira dans une place spéciale du registre les noms des candidats proposés

Il tiendra compte du nombre de communiants aux communions générales de la Ligue.

Il aura un dépôt de constitutions et d'insignes et il verra à ce que les nouveaux membres s'en procurent, (la constitution et l'inscription au registre sont deux conditions essentielles pour être membre de la Ligue).

Chaque année il préparera un rapport de l'état de la Ligue, pour être présenté au conseil dans le mois de juin, et envoyé, au moins en substance, au Directeur central afin qu'il en puisse rendre compte dans le *Messager* de la Ligue.

Rapport du Secrétaire

Ce rapport devra répondre aux questions suivantes :

1o. Combien de nouveaux Ligueurs reçus dans l'année ?

2o Combien de membres inscrits au régistre ?

3o Combien aux communions générales ?

4o Quels résultats produit la Ligue dans la paroisse ?

La Ligue n'exige pas de contribution. Si cependant, il se fait une quête aux assemblées de la société, le Secrétaire-Trésorier gardera cet argent, pour que, d'après avis du conseil, l'on fasse chanter des messes pour les membres vivants et décédés.

un rapport
re présenté
, et envoyé,
Directeur
dre compte

aire

aux ques-

ueurs reçus

nscrits au

générales ?
la Ligue

ntribution.
quête aux
Secrétaire-
pour que,
se chanter
vivants et

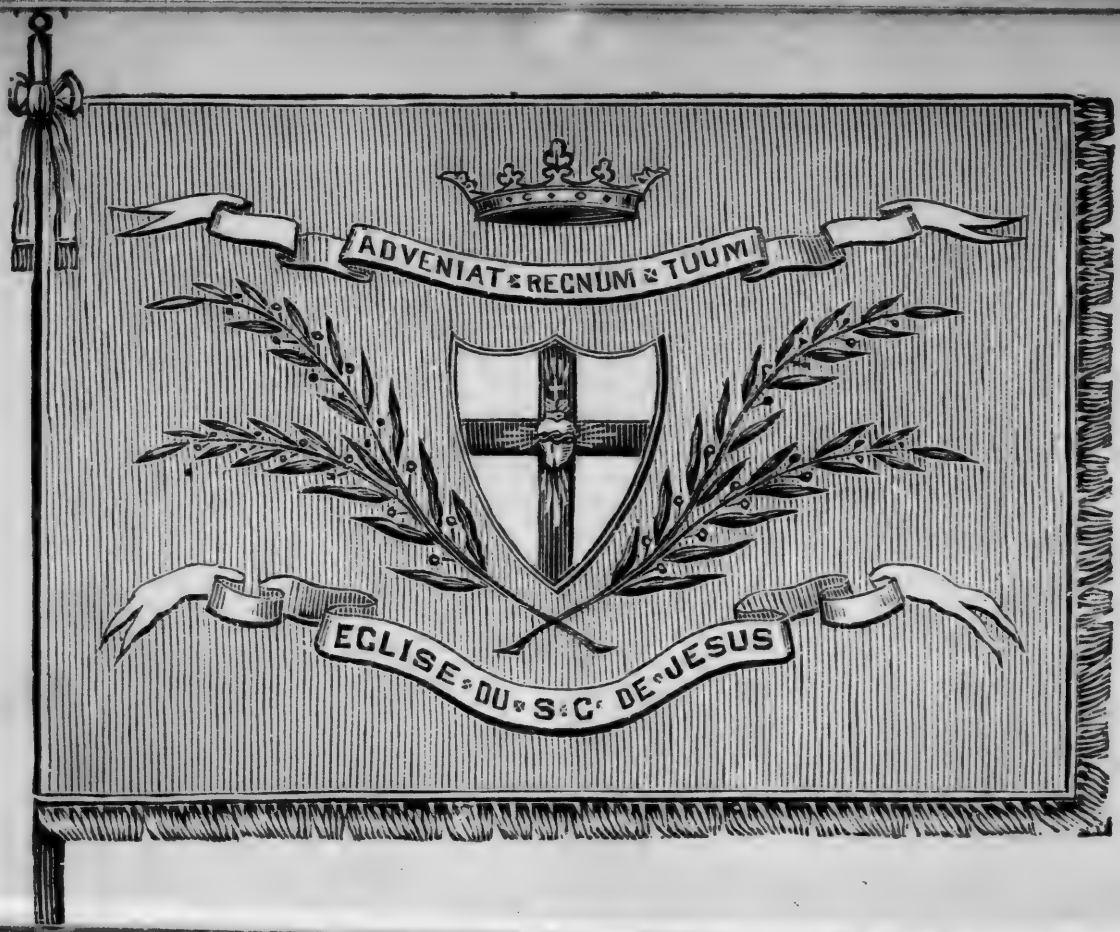
ADVENIAT RECNUM TUUM
ECLISE DU S C DE JESUS

CHAPITRE II

Le Drapeau du Sacré-Cœur

N. S. disait à la B. Marguerite-Marie : " Mon divin cœur veut règner dans le " le palais du Roi de France, *être peint* " *dans ses étendards et gravé dans ses armes* " *pour les rendre victorieuses de tous ses* " *ennemis.*"

Afin de répondre aux désirs de N. S. nous faisons flotter à la tête de nos Ligues un drapeau où le *Cœur de Jésus occupe la place d'honneur.* C'est la reproduction agrandie de l'insigne que nous portons sur la poitrine.

Le Drapeau du Sacré-Cœur prèside à nos communions et à nos réunions solennelles.

Il sort aux processions et aux pèlerinages.

Il flotte au sanctuaire, au mariage des jeunes gens de la Ligue et au service funèbre des membres de société.

Il accompagne au cimetière le corps des officiers de la Ligue.

§ II

Insigne de la Ligue

Au soldat qui lutte, il faut un chef pour le mener au combat, des armes offensives et défensives, un cri de ralliement pour se reconnaître, une espérance qui soutienne et encourage dans la mêlée.

Notre insigne nous dit tout cela.

Au centre est le *cœur* de celui que nous choisissons pour père et pour chef dans le combat de la vie, Notre Seigneur.

La croix et le bouclier. La croix de Jésus pour attaquer nos ennemis, le bouclier de la foi pour repousser les assauts de l'indifférence et de l'impiété.

Que votre règne arrive ! sera notre cri de ralliement. Que Dieu règne en nos cœurs par une vraie vie chrétienne, qu'il règne en nos familles, dans notre pays tout entier, par l'observation de sa loi sainte, et la propagation de son Eglise.

Notre espérance, les palmes de la victoire et la *Couronne* de justice promise par N. S. à tous ceux qui auront combattu le bon combat, et triomphé du monde et du démon.

CHAPITRE III

Comment établir la Ligue dans les paroisses

§ I

Election des officiers

A la suite d'une assemblée ou d'un triduum, quand on a bien expliqué aux hommes les obligations et les avantages de la Ligue, l'on prend les noms de ceux qui désirent devenir membres de la société, puis l'on fait l'élection des trois premiers officiers.

Les membres mettent en nomination six candidats, alors on procède au vote.

Le candidat qui réunit la majorité des suffrages est élu président de la Ligue.

Celui qui vient ensuite est 1er vice président, l'autre 2me vice-président.

Ces trois officiers avec le directeur choisissent un secrétaire trésorier, et tous ensemble, ils élisent ensuite des conseillers, selon le nombre des Ligueurs.

Chaque année, le conseil choisit un second vice-président. Cette élection se fera comme celle dont nous venons de parler. L'on proposera à l'assemblée trois candidats pris, ou dans le conseil, ou en dehors du conseil, (ce qui souvent pourra être plus avantageux,) et l'on fera voter les membres.

Le candidat qui obtiendra la majorité, sera 2ème vice-président, les deux autres entreront de droit dans le conseil.

---

§ II

Communions générales de la Ligue

La Ligue, pour se soutenir, compte tout d'abord sur une bénédiction spéciale du Cœur de Jésus qui, certainement, ne lui fera pas défaut ; mais il faut de plus, que les prêtres chargés de l'œuvre lui donnent un concours zelé et constant pour la maintenir et la faire prospérer.

La prospérité de la Ligue dépendra de l'inté.êt que lui portera le Directeur, de la régularité des assemblées et surtout des *communions générales.*

Que MM. les Directeurs veuillent donc bien choisir un dimanche spécial pour cette communion, aux époques désignées, dans la 1ere promesse des Ligueurs.

Qu'ils n'entendent alors en confession *que les hommes.*

Si un Dimanche ne suffit pas, l'on pourrait aussi prendre l'octave ou diviser les Ligueurs et donner un Dimanche aux hommes mariés et l'autre aux jeunes gens.

Le jour de la communion, les Ligueurs porteront leurs insignes.

Le drapeau flottera au sanctuaire toute la journée.

Assemblée solennelle avec insignes.

---

§ III

Assemblée générale de la Ligue

Cette assemblée sera d'abord un grand acte d'amour et de réparation envers N. S.

Ce sera de plus un moyen efficace de rappeler aux hommes leurs promesses.

Enfin cette réunion donnera au Directeur l'occasion d'exercer une surveillance salutaire sur la conduite des Ligueurs.

Conseil de la Ligue

Avant l'assemblée, il serait à propos de réunir le conseil de la Ligue pour proposer les candidats—recevoir des informations touchant la conduite des Ligueurs—et décider s'il y a lieu de donner des avis de blâme à quelques membres infidèles à leurs promesses.

Pour conserver l'honneur de notre société, que le conseil *se montre sévère*, surtout au commencement, pour ceux qui manqueraient publiquement à leurs engagements.

Heure de la réunion

Que MM. les Directeurs choisissent eux-mêmes l'heure qui leur paraîtra la plus convenable.

Dans les villes, on a pris avec succès, l'heure qui précède le souper ou qui la suit immédiatement.

Dans les campagnes, on a mis la réunion à la suite des vêpres, ou encore, de suite après la messe de paroisse.

Les Ligueurs alors prennent place tous ensemble dans les bancs de la grande allée. Les officiers avec leurs insignes sont dans le bas chœur.

Ordre de la réunion

Voici l'ordre que l'on peut suivre, si on le veut.

1° Recommandations spéciales... malades...morts ;

2° Instruction sur les promesses de la Ligue—intention du mois—dévotion spéciale—promesses de N. S... etc.

3° Chant de la Ligue—Bénédiction.

4° Consécration au Cœur de Jésus.

Si la réunion a lieu après la messe, M. le curé pourrait peut-être réserver pour ce moment là le prône de paroisse où du moins l'instruction qui se donne le Dimanche.

L'important est d'avoir régulièrement cette assemblée générale, ou tous les mois, ou du moins tous les trois mois.

Là est la vie de notre société.

---

§ IV

Réception des candidats

Pour cette réception, le drapeau est tenu dans le sanctuaire par le président, entouré des autres officiers. Les candidats sont appelés à la balustrade. Le Directeur leur demande : " Promettez vous fidélité aux engagements de la Ligue ?

De communier au moins quatre fois l'an.

De ne pas blasphêmer et d'empêcher le blasphème.

De ne pas aller boire aux auberges.

Les candidats lèvent la main en disant. " Oui, nous le promettons. "

Alors le Directeur bénit les insignes et les distribue en disant " *Accipe, frater, effigiem cordis Jesu. Sit protectio tua in vita et Salus in morte.* "

CHAPITRE IV.

Explication des promesses de la Ligue.

Première promesse

COMMUNIER AU MOINS QUATRE FOIS L'AN

Quatre communions seulement par année, c'est bien peu.

Soit, mais commencez par là d'abord, plus tard quand vous aurez éprouvé les bons effets de la communion, vous désirerez la recevoir plus souvent, chaque mois par exemple, et tout n'en sera que mieux.

Est-il nécessaire de se mettre en société pour promettre quatre communions par année ?

Pour *promettre*, non ; pour *tenir* votre promesse oui c'est nécessaire ou du moins fort utile. Soyez francs ; quand vous avez promis à votre confesseur à Pâques, d'aller communier souvent, étiez vous

sincère ? Oui. Avez-vous tenu votre promesse ? Non. Pourquoi cela ? Par pure négligence et oubli; voilà quelle sera votre réponse. La Ligue vous offrira précisément le moyen de ne pas vous négliger en un point si important. Elle vous avertira quand le temps des communions approchera, elle vous donnera un jour spécial pour vous confesser, elle vous aidera par l'exemple des autre membres à tenir voss promesses.

Quels avantages puis je espérer de ces communions ?

Vous pouvez en espérer les avantages les plus précieux pour vous et pour votre famille. Pour vous d'abord, la communion vous assurera certainement la vie divine. N. S. l'a promis " celui qui mange ma chair vivra éternellement " :

1° Vous ne retomberez pas si facilement dans le péché mortel.

2° Vous vous releverez plus vite, la passion ne s'enracinera pas dans votre âme, le péché ne règnera pas en vous.

3° Vous lutterez contre vos mauvaises habitudes et vous en triompherez.

4° Votre vie se passera avec N. S. dans sa compagnie.

5° Vous vous préparez ainsi une bonne et sainte mort.

Autrefois quand vous n'alliez communier que tous les ans, la plus grande partie de l'année se passait en péché mortel ; un mois ou deux au plus en état de grâce, 10 mois en péché mortel. Avec la Ligue ce sera le contraire, vous resterez 10 mois en état de grâce, et un mois ou deux au plus en état de péché, et même vous arriverez bien vite à passer toute l'année sans commettre une seule faute grave.

Voilà les avantages pour vous.

Pour votre famille, ils ne seront pas moins considérables.

1° Vous éviterez ainsi l'intempérance et le blasphème, causes de ruine et de désordre pour tant de familles.

2° Vous lutterez contre vos passions et prendrez les moyens de rester fidèle à vos devoirs d'homme marié.

3° Vous pourrez compter sur la paix et la prospérité promises par N. S. aux familles qui lui seront consacrées.

4° Vous donnerez à vos garçons le meilleur de tous les exemples, ils viendront communier avec vous et restant fidèles à leur Dieu, ils resteront aussi fidèles et dévoués à leurs parents.

Si je manque à l'une des communions de la Ligue, commettrai je un péché ?

Non, parce que vos promesses ne vous obligent pas sous peine de péché, mais vous vous priverez des grands avantages que je viens de vous exposer.

Si vous ne pouvez pas communier avec les autres, allez plus tard, durant le mois faire votre communion de la Ligue.

Deuxième promesse de la Ligue

NE PAS BLASPHÈMER ET EMPÊCHER LE BLASPHÈME

Le *sacre* ou le *maudit*, sont-ils des blasphèmes ? Non, ce sont de mauvaises paroles, indignes d'un chrétien, et vous tâcherez de vous en corriger peu à peu, mais ce n'est pas là le blasphème que vous promettez d'éviter et d'empêcher.

Qu'entendez-vous donc par le blasphème ?

Par le blasphème, j'entends une parole outrageante dite à Dieu, au Christ, à la Sainte Vierge ou aux choses saintes. La plupart du temps le blasphème se fait en mettant le mot de *sacré* ou de *maudit* avec le nom adorable de Dieu, de la Sainte Vierge, du Saint-Baptême ou des choses saintes. Voilà le grand péché qu'il faut éviter.

Cette promesse est inutile pour moi. Je ne blasphème pas

La première partie de la promesse sera inutile pour vous, tant mieux, mais alors

vous aurez à remplir la seconde. Comme catholiques, comme amis de N. S., nous devons de toutes nos forces chercher à empêcher ce terrible péché, et le réparer autant qu'il est en notre pouvoir.

Qu'entendez-vous par empêcher le blasphème?

J'entends que si vos employés blasphèment, vous les arrêterez, ou vous ne les garderez pas à votre service. J'entends que si dans vos maisons quelqu'un parle ce langage d'enfer, vous l'avertirez de cesser et de ne pas insulter ainsi Dieu en présence de votre femme et de vos enfants.

Cette promesse est une promesse de réparation et de zèle. Plus le blasphème outrage le Cœur de Jésus, plus aussi, il sera sensible à nos efforts pour le réparer et l'empêcher, et plus nous pourrons compter sur sa bénédiction. "Je confesserai devant mon Père, celui qui aura confessé mon nom devant les hommes" nous dit N. S., c'est ce que nous ferons par notre 2ème promesse.

Troisième promesse de la Ligue

NE PAS ALLER BOIRE AUX AUBERGES

Pouvons-nous prendre de la boisson à la maison et chez nos amis ?

Oui, vous le pouvez, arrangez-vous à la maison comme il vous plaira, vous promettez seulement d'éviter l'auberge, voilà tout.

Puis-je même prendre un peu de boisson forte de temps en temps, si j'en ai besoin ?

Si vous en avez besoin et que vous n'en fassiez pas mauvais usage, vous pouvez prendre de la boisson forte chez vous et chez vos amis ; seulement soyez prudent, car vous connaissez le danger de ces boissons, surtout, évitez, d'en faire prendre à vos enfants.

Nous ne sommes pas une société de tempérance totale, comme on l'entend habituellement ; notre but est plus étendu. Nous voulons garder les hommes bons chrétiens par la prière et la communion. Or, tant qu'un hemme priera, qu'il communiera 4 fois l'an, qu'il évitera d'aller

boire aux auberges, cet homme se maintiendra sobre et fidèle.

C'est à l'auberge et non à la maison que l'homme s'enivre. C'est à l'auberge qu'il trouve mauvaise compagnie, qu'il entend de mauvaises paroles, qu'il boit plus qu'il ne faut et se prépare ainsi à commettre après, toutes sortes de mauvaises actions.

Evitez seulement d'aller boire aux auberges et vous resterez sobres, la présence de votre femme et de vos enfants à la maison suffira pour vous arrêter si quelquefois vous étiez tentés de boire un peu trop.

En voyage, pourrons-nous aller boire à l'auberge ?

En voyage, quand vous serez loin de chez vous, vous pourrez faire comme à la maison, et si vous en avez l'habitude, prendre un verre de bière ou de boisson, selon vos besoins ; seulement veillez à ne pas recommencer trop souvent.

Ainsi nos trois promesses nous aideront à remplir les trois grands devoirs de l'amitié vis-à-vis de N. S, la Sympathie, la Réparation, l'Action commune.

Explication des pratiques de la Ligue

Les *pratiques de la Ligue*, nous feront de plus en plus entrer en amitié véritable avec N. S.

Première pratique : *Après la prière du matin, offrir nos actions de la journée au Cœur de Jésus.*

Cette offrande sanctifiera notre journée. Tout alors sera digne de récompense, parce que tout sera fait en union avec N S. Nous ne travaillerons plus seul, Jésus sera notre compagnon et notre ami.

Deuxième pratique : *Réciter une dizaine du chapelet, pour réparer le blasphème.*

Nous ne pouvons rien faire de plus agréable à N. S. que de réparer par nos prières les blasphèmes qui blessent son divin cœur. Soyons fidèles à cette pratique, elle sera pour nous une source d'abondantes bénédictions.

CHAPITRE V

Avantages de la Ligue du S.-C.

Ils sont nombreux et considérables les avantages que nous donnera cette dévotion au Cœur de Jésus ! Pour peu qu'un chrétien ait à cœur son salut et la gloire de Dieu, il trouvera là les moyens les plus efficaces de procurer l'un et l'autre.

I

Avantages généraux

D'après saint Bernard, dans ces sociétés :

L'homme tombe plus rarement
Il se relève plus promptement.
Il persévère plus facilement.
Il se sauve plus sûrement.

En entrant dans la Ligue, vous tomberez plus rarement, parce que priant davantage, vous aurez plus de grâces pour résister aux tentations. Vous vous

relèverez plus promptement, les quatre communions générales vous en fourniront le moyen. Peu à peu, fortifié par la communion, soutenu par les prières et l'exemple de vos frères, vous en viendrez à passer des années entières sans commettre un seul péché mortel.

Ainsi affermi dans la vie chrétienne, vous assurerez votre persévérance finale et votre salut.

Promesses faites par N.-Seigneur

AUX PERSONNES DÉVOUÉES A SON DIVIN CŒUR

1° *Je mettrai la paix dans leur famille.*

2° *Je les consolerai dans toutes leurs peines.*

3° *Je répandrai d'abondantes bénédictions sur toutes leurs entreprises.*

4° *Je bénirai moi-même les maisons où l'image de mon divin Cœur sera exposée et honorée.*

1675 — à Paray-le-Monial

Ces promesses paraissent se rapporter plus spécialement au temps présent et aux récompenses promises sur la terre aux hommes de bonne volonté. N.-S. leur donnera la paix, la douce harmonie qui, unissant ensemble tous les membres d'une même famille assurent la prospérité et le bonheur.

Voici maintenant les autres promesses qui regardent plus particulièrement l'âme et les biens éternels.

5° *Je leur donnerai toutes les grâces nécessaires dans leur état.*

6° *Les pécheurs trouveront dans mon Cœur la source et l'océan infini de la miséricorde.*

7° *Les âmes tièdes deviendront ferventes.*

8° *Les âmes ferventes s'élèveront rapidement à une grande perfection.*

9° *Je donnerai aux prêtres le talent de toucher les cœurs les plus endurcis.*

10° *Je serai leur refuge assuré pendant la vie et surtout à la mort.*

11° *Les personnes qui propageront cette dévotion auront leur nom inscrit dans mon Cœur, et il n'en sera jamais effacé.*

rapporter
nt et aux
erre aux
N.-S. leur
nonie qui,
ores d'une
érité et le

promesses
nent l'âme

râces néces-

mon Cœur
séricorde.
ferventes.
nt rapide-

talent de

pendant la

ront cette
dans mon

Ainsi N. S. promet de bénir dans le corps et dans l'âme, dans le présent et dans l'avenir les personnes qui, répondant à son amour, pratiqueront la dévotion à son divin Cœur.

La bienheureuse Marguerite Marie ne cessait de répéter ces promesses à tout le monde. Elle insistait surtout sur la dernière; la grande grâce du salut éternel promise à cette dévotion.

"Ah! si vous pouviez comprendre
" combien il fait bon d'aimer le Cœur de
" Jésus, et d'être aimé de lui !.....Je crois
" *que nul ne périra* de ceux qui lui seront
" particulièrement dévoués et consacrés."
" (Lettre 54). Et dans une autre lettre,
" elle dit : N. S. m'a fait entendre que
" tous ceux qui seraient dévoués à ce Sacré
" Cœur *ne périraient jamais.*" (Lettre 33.)

Comptons sur ces promesses. N. S. ne trompe pas, il tient toujours sa parole.

Quand un Ligueur aura durant plusieurs années, offert chaque matin ses actions au Cœur de Jésus, empêché le blasphême selon son pouvoir, et récité pour le réparer sa dizaine du chapelet, qu'il aura travaillé à étendre le Règne de Dieu en s'opposant à l'intempérance, source de tant de péchés ; que, tous les trois mois, au moins, cet homme fera une bonne et fervente communion, lorsque la mort viendra, pourrait-t-il craindre de voir N. S. l'abandonner et le laisser tomber dans les abîmes de l'enfer ! Oh non certes, il n'en sera pas ainsi. N. S. qui fut son refuge durant la vie sera aussi sa consolation et sa force à la mort.

Si cet homme a sur la conscience quelque péché non encore expié, Jésus lui donnera le temps de se repentir, de recevoir les Sacrements et de faire une bonne et sainte mort.

Voulez-vous donc avoir une sainte vie chrétienne ?

Voulez-vous gagner beaucoup de mérites ?

Voulez-vous être bénis dans vos familles ?

Voulez-vous avoir beaucoup de prières et de votre vivant et après votre mort ?

Voulez-vous enfin assurer le salut de vos âmes ?

Enrôlez-vous parmi les amis de N. S, ranges-vous sous son étendard, combattez le bon combat, et quand viendra la fin, vous direz avec la B. Marguerite Marie :

" Ah qu'il est doux de mourir, après " avoir eu une constante dévotion au Cœur " de celui qui doit être notre Juge."

CHAPITRE VI

Objections à la Ligue

1° *Nous avons déjà assez d'œuvres dans la paroisse, il est inutile d'en établir une nouvelle.*

Si en effet, les œuvres existantes suffisent aux besoins des chrétiens et des chrétiennes de la paroisse, il serait inutile d'en établir une nouvelle, mais si les hommes n'ont pas de *société spéciale* pour les rallier à la prière et surtout à la communion, pourquoi n'essayeriez vous pas la Ligue ? Elle procurerait certainement aux hommes des avantages considérables, et de plus elle serait entre les mains du prêtre, une force précieuse pour le bien général de la paroisse.

2° *Le travail du dimanche est déjà bien accablant pour le prêtre, comment sera-t-il possible de prendre encore de nouvelles obligations ?*

Le dimanche est, il est vrai, pour nombre de prêtres, surtout aux Etats-

Unis, une rude journée de labeur, pourtant n y aurait-il pas moyen d'avoir la Ligue sans trop ajouter à la besogne ordinaire ? Vous pourriez par exemple, avoir la réunion de la société au temps des vêpres, ou bien encore immédiatement après la messe, en réservant alors le sermon pour les hommes, comme cela se pratique dans un bon nombre de paroisses.

3° *Et les communions générales, comment un prêtre qui est seul, pourrait-il faire cette besogne ?*

Permettez-moi de vous faire connaître la manière pratique dont plusieurs Directeurs ont résolu cette difficulté.

La première communion est celle de Pâques.

Quand il y a une ou deux Ligues dans le voisinage, les Directeurs s'entendent afin de donner une semaine spéciale aux hommes et de s'entr'aider pour les confessions.

Un *Triduum* de prières ou d'instructions amène les hommes à l'église, on les confesse après l'exercice, et la communion générale se fait le dimanche.

L'une des communions se trouvera toujours à coincider avec les prières des quarante heures, et comme il y a concours de prêtres à cette occasion, il sera facile de réserver une soirée pour les hommes seuls.

Cette communion comptera pour la Ligue.

Quant aux deux autres communions ; ou bien les prêtres confessent les hommes le vendredi et le samedi, ou ils prennent seulement les hommes mariés un samedi, et le samedi suivant les jeunes gens. Dans ce cas la réunion solennelle de la Ligue a lieu le dimanche où les jeunes gens communient.

La reconnaissance des hommes et leur bonne volonté dédommageront amplement le prêtre des fatigues qu'il s'imposera pour les préparer à recevoir N. S.

4° *La Ligue ne tiendra pas.—Ce sera de l'enthousiasme à la suite d'une retraite, ou à cause de la nouveauté.—Mais cet enthousiasme ne durera pas.—Il vaut mieux ne pas commencer ce qui ne pourrait pas ensuite se soutenir.*

Cette objection est sérieuse : Examinons-la avec soin et reprenons chacune de ses parties.

La Ligue ne tiendra pas.

Pourquoi cela ? La Ligue, après tout, ne demande aux hommes que ce qui est absolument nécessaire pour une bonne vie chrétienne : la prière, la communion, la fuite du blasphème et de l'intempérance qui sont pour beaucoup des obstacles au salut. Il n'y a là aucune pratique de surérogation, c'est de l'utile, du nécessaire pour se sauver. Or, comme dans une paroisse, la masse des hommes veut rester fidèle à Dieu, pourquoi ces hommes mettraient-ils ces moyens de côté, et se priveraient-ils des avantages si nombreux de l'association, et des promesses de N. S. ?

Il n'y a vraiment pas raison de le penser.

L'expérience d'ailleurs a déjà montré que la Ligue se maintient aisément. Elle fonctionne, elle prospère, elle voit se réaliser pleinement pour elle, les promesses faites par N. S. aux personnes qui pratiqueraient cette dévotion.

L'enthousiasme s'affaiblira et finira par s'éteindre.

Il y a du vrai dans cette objection.

Un certain nombre d'hommes, surtout dans les grands centres, donnent leur nom à la suite d'une retraite et ne persévèrent pas. Mais faut-il s'en étonner ? Le contraire plutôt serait vraiment merveilleux. Ces hommes ne communiaient pas depuis des années, ils juraient à la journée, ils s'enivraient souvent ; voici qu'ils veulent se convertir, et, pour cela ils entrent dans la Ligue.

Leur intention est bonne sans doute, et le moyen efficace. Mais qu'arrivera-t-il ? Après avoir tenu bon pendant un ou deux mois, ces hommes entraînés de nouveau par leurs anciennes habitudes retomberont. Que faire alors ? Les relever, les encourager, leur montrer qu'il y a eu progrès et les ramener à la prochaine communion de la Ligue.

Nous le savons tous par expérience, il ne suffit pas de prendre des résolutions pour les tenir ensuite sans fléchir. On ne se fait pas saint dans un jour ni dans un

mois, ni même dans une année. C'est un travail qui demande bien de la patience et de la persévérance, surtout quand on a eu le malheur de nourrir des habitudes vicieuses pendant de longues années. L'important est de ne pas se décourager et de prendre les moyens de se relever quand on est tombé. Or la Ligue est certainement l'un des meilleurs moyens pour atteindre ce but.

Donc, je l'admets, un certain nombre de Ligueurs tomberont le long du chemin, mais la masse persévèrera, et ainsi le prêtre aura toujours un centre où il pourra rattacher, à l'époque des communions, ceux qui auraient failli, et fixer les jeunes gens qui ont besoin d'être protégés.

La Ligue tombera. Il vaut mieux ne pas essayer.

Supposons pour un instant, (ce qui grâce à N.-S. n'arrivera pas cependant), mais supposons que dans 4 ou 5 ans la Ligue doive tomber dans les paroisses, serait-ce une raison suffisante pour ne pas l'établir ?

Comptez-vous donc pour rien les prières et les communions faites par ces hommes durant ces 4 ou 5 années, et les sacrifices acceptés, et les luttes supportées contre leurs mauvaises habitudes, et les blasphèmes évités, et les ivrogneries supprimées, et les bons exemples donnés à la paroisse, et les prières de la femme et des enfants ?

Tout cela n'aura-t-il donc aucune puissance pour consoler N. S. et lui faire ouvrir le trésor de ses miséricordes !

Quand même la Ligue ne devrait tenir qu'un an, quand même les hommes ne feraient qu'une seule communion de plus par année, n'y aurait-il pas là motif suffisant pour un prêtre de l'établir et de prouver ainsi sa bonne volonté à N.-S. ?

Mais je le répète, N.-S. se montre fidèle à ses promesses. Les Ligues d'hommes établies depuis plusieurs années prospèrent et donnent partout, aux prêtres la plus douce des consolations, aux fidèles les grâces abondantes promises par Jésus aux personnes qui se devoueraient à son divin Cœur.

L'Apostolat réunit déjà tous les fidèles, pourquoi prendre les hommes à part et multiplier ainsi le travail ?

1° Les hommes joindront plus volontiers une société qui sera spécialement pour eux.

2° Ils auront plus de zèle pour la maintenir.

3° On pourra ainsi plus facilement leur donner des instructions en rapport avec leurs devoirs.

4° Le Souverain Pontife nous invite d'une manière pressante à nous occuper plus particulièrement des hommes.

Est-il avantageux de n'inviter que les jeunes gens dans la Ligue ?

Je ne pense pas, et voici mes raisons :

1° La Ligue vise surtout à conserver la famille chrétienne, et par conséquent, ce sont les chefs de famille qu'il faut principalement enrôler.

2° Leur exemple entraînera les jeunes gens et les soutiendra.

3° La Ligue étant ainsi très forte aura bien plus de chances de se maintenir et de dominer l'opinion publique dans la paroisse.

4° La Ligue n'est pas une société de tempérance. En ne prenant que les jeunes gens, on s'exposerait à lui donner ce caractère, et à restreindre beaucoup son action.

---

aura
r et
s la

é de
unes
r ce
son

LIGUE DES GARÇONS

Mr .....

a été reçu dans la Ligue

..... *le* .....

PETITE LIGUE

DU

CŒUR DE JÉSUS

POUR

Les Garçons au-dessous de 16 ans

" Laissez venir à moi
les petits enfants."

Durant sa vie mortelle, Notre Seigneur montra toujours une prédilection marquée pour les petits enfants. Il aimait à les voir autour de lui, il les intruisait, il proposait leurs vertus d'innocence et de simplicité comme un exemple à ses disciples.

La Sainte-Eglise a hérité de cet amour divin pour l'enfance, et c'est avec une sollicitude toute maternelle qu'elle cherche à cultiver dans ces jeunes cœurs les vertus qui plus tard en feront de bons et solides chrétiens ! L'adolescent, l'homme fait, suivra la route qu'il aura prise dès ses premières années.

Nous occupant des intérêts du Cœur de Jésus, nous devons par conséquent songer à lui gagner les cœurs de l'enfance.

Voilà pourquoi dans beaucoup de paroisses où est établie la Ligue, l'on a organisé une petite Ligue pour les garçons au-dessous de 16 ans.

Ils seront ainsi bien préparés pour entrer ensuite dans la grande Ligue des Hommes.

Ils ont un insigne particulier.

On leur demande des promesses spéciales, selon les besoins de la paroisse, par exemple :

Promesses de la Petite Ligue

1° *Communier une fois par mois.*

2° *Ne pas jurer et fuir les mauvaises compagnies, etc.*

3° *Assister au catéchisme, un an ou deux après la première communion, etc.*

Pratiques de la Petite Ligue

Après la prière du matin, ils offriront leur journée au Cœur de Jésus, en disant :

" *Cœur de Jésus, je vous offre par le Cœur* " *Immaculé de Marie, toutes les actions de* " *la journée, en réparation de mes offenses, et* " *en union avec votre divin Cœur.*"

2° Après la prière du soir, ils réciteront une dizaine du chapelet aux intentions du Souverain Pontife et pour réparer les blasphèmes.

3° Ils assisteront fidèlement aux réunions de la petite Ligue.

(Le Directeur pourra faire élire des officiers et organiser la petite Ligue, sur le modèle de la Ligue des hommes.)

Consécration des associés au Cœur de Jésus

O Jésus, notre Dieu Sauveur, humblement prosternés à vos pieds, nous vous adorons comme notre Souverain Seigneur et Père.

Nous vous remercions de tous les bienfaits que vous nous avez accordés, et pour vous témoigner notre reconnaissance et notre amour, nous venons solennellement nous consacrer à votre divin Cœur.

Vous êtes devenu enfant, ô Jésus, pour nous donner un modèle des vertus que nous devions pratiquer à cet âge : Nous voulons, nous aussi, selon votre exemple

et les enseignements de votre Eglise : Observer fidèlement la loi de Dieu.

Aimer et bien prier notre Père qui est dans les Cieux.

Etre obéissants à nos parents et à nos maîtres.

Et afin d'obtenir ces grâces plus surement, nous nous engageons dans la Ligue de votre divin Cœur et nous vous promettons sincèrement :

1° De communier une fois le mois.

2° De ne pas jurer et de fuir les mauvaises compagnies.

3° D'assister fidèlement au catéchisme pendant un ou deux ans.

Aidez-nous, ô Jésus, à garder fidèlement ces promesses. Qu'elles soient notre consolation et notre force, et en même temps, une source de bénédictions pour nos parents et nos maîtres.

O Marie, notre bonne Mère, bénissez vos enfants ! conservez la pureté de notre cœur, obtenez-nous de rester toujours fidèles à nos devoirs de chrétiens et à l'amour de votre divin Fils.

Jésus, Marie, Joseph, assistez-nous pendant la vie, et protégez-nous à l'heure de la mort. Ainsi soit-il !

CHANT DE LA PETITE LIGUE

En avant, marchons, (*bis.*)
Soldats du Christ à l'avant-garde !
En avant, marchons, (*bis.*)
Le Seigneur nous regarde !
En avant, bataillons !

Jésus, de notre enfance,
Soyez le protecteur,
Gardez-nous l'innocence,
Faites croître en nous la ferveur.

Pour venger les outrages,
Que vous font les pécheurs,
Acceptez nos hommages,
Recevez l'amour de nos cœurs.

Donnez-nous la sagesse,
Un cœur docile et bon,
Selon votre promesse,
Seigneur, accordez-nous ce don.

Jésus, ô notre Père,
Bénissez nos parents,
Bien longtemps sur la terre,
Conservez-les à leurs enfants.

Sous la noble bannière,
Du Dieu clément et fort,
Restons, par la prière,
Unis à la vie, à la mort.

Marie, ô bonne mère !
Protégez vos enfants,
A notre heure dernière,
Menez-nous au ciel triomphants.

PITIÉ, MON DIEU !

REFRAIN

Dieu de clémence,
O Dieu vainqueur,
Sur la Nouvelle-France ;
Régnez par votre cœur.

Pitié, mon Dieu ! vous dont la voix amie
Fait un appel si tendre aux malheureux,
Vous nous aimez, Dieu de l'Eucharistie,
Et nous restons, hélàs, sourds à vos vœux.

Pitié, mon Dieu ! pour tant d'hommes cou-
[pables,
Qui par mépris, maudissent votre nom ;
Ne frappez pas ces pécheurs misérables,
Dans votre Cœur, qu'ils trouvent le pardon

Pitié, mon Dieu ! pour les tristes victimes
Que la boisson ruine et mène aux enfers,
Arrachez les au démon des abîmes,
Changez leur cœur, daignez briser leurs fers.

SALVE REGINA !

AIR : *Je suis la bergère fidèle.*

Salut ô Reine notre mère,
La vie et l'espoir du chrétien !
Salut ô gloire de la terre,
Salut des pécheurs le soutien.
Du fond de ce séjour de larmes,
Nous élevons nos cris vers vous,
Ah ! voyez nos alarmes,
Priez, priez pour nous.

REFRAIN

O douce Marie,
Je vous donne mon cœur,
Gardez-le pour la vie,
O Mère du bon Pasteur.

Salut, ô maîtresse des anges,
O vous qui nous donnez Jésus,
Au ciel tout chante vos louanges,
Recevez aussi nos saluts.
Du fond, etc.

Salut, Vierge compatissante,
Refuge du pauvre pécheur,
Daigne votre voix suppliante,
Fléchir le courroux du Sauveur.
Du fond, etc.

Et quand finira le voyage,
Quand viendra l'ange de la mort,
Ah ! soutenez notre courage,
Venez nous introduire au port,
Prenez en main notre défense
Au tribunal de votre Fils.
Implorez sa clémence
Pour vos enfants chéris.

CHANT NATIONAL

SOLO. *Marziale.*

Du Cana - da Sain - te pa - - tronne,

Vois tes enfants à tes genoux. Comme à nos pères

douce et bonne Veille toujours veille sur nous.

CHŒUR

O sainte Anne, ô Mère ché - ri - e, Garde au cœur cana-

dien la foi des anciens jours, Qu'il monte jusqu'au ciel ce

cri de la pa - trie Ca - tho - lique et français tou-

jours, Qu'il monte jusqu'au ciel, ce cri de la pa-

trie Catho - - lique et français tou-

jours catho - li - que et fran - çais toujours.

CHANT NATIONAL

A LA BONNE STE-ANNE

Du Canada Sainte Patronne,
Vois tes enfants à tes genoux,
Comme à nos pères douce et bonne,
Veille toujours, veuille sur nous.

CHŒUR

O Ste-Anne, ô mère chérie, [jours,
Garde au cœur canadien, la foi des anciens
Qu'il monte jusqu'au ciel, ce cri de la
Catholique et Français toujours ! [patrie :

Fidèles enfants de l'Eglise,
Nous voulons vivre dans son sein,
Toujours nous aurons pour devise :
Aime ton Dieu, va ton chemin !

Gardons la langue de nos pères,
Gardons les mœurs du bon vieux temps ;
Que nos maisons soient toujours fières
D'abriter de nombreux enfants.

Formons une sainte alliance,
Unissons nos bras et nos cœurs.
En avant tous, pleins d'espérance
Que Dieu protège les Ligueurs !

CHANT DE LA LIGUE

REFRAIN.

COUPLET.

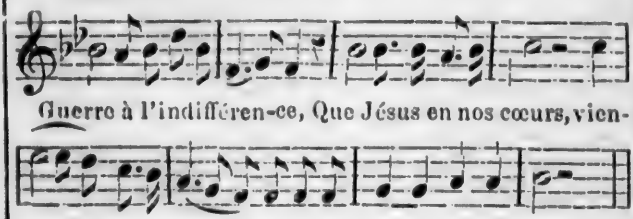

II

Guerre au hideux blasphême,
La langue du démon ;
Respect au saint baptême,
De Jésus béni soit le nom !

III

Guerre à l'intempérance,
Elle abrutit les cœurs,
Et pour l'homme en démence
Ouvre un abîme de malheurs !

IV

Sous la noble bannière
Du Dieu clément et fort,
Restons par la prière,
Unis à la vie à la mort !

V

Que la paix, l'allégresse
Règnent en nos maisons !
Selon votre promesse,
Seigneur, accordez-nous ces dons.

VI

Marie, ô bonne mère,
Protégez vos enfants,
A notre heure dernière,
Menez-nous au ciel triomphants.

SALVE REGINA MATER MISERICORDIAE

PRIÈRES ET PRATIQUES PIEUSES

A L'USAGE DES

MEMBRES DE LA LIGUE DU SACRÉ-CŒUR

PRIÈRES DU MATIN

L'Oraison Dominicale

Notre Père qui êtes aux cieux,
Que votre nom soit sanctifié ;
Que votre règne arrive ;
Que votre volonté soit faite en la terre comme au ciel ;
Donnez-nous aujourd'hui notre pain quotidien.
Pardonnez-nous nos offenses, comme nous pardonnons à ceux qui nous ont offensés ;
Ne nous induisez point en tentation ;
Mais délivrez-nous du mal.
Ainsi soit-il.

La Salutation Angélique

Je vous salue, Marie, pleine de grâce, le Seigneur est avec vous ; vous êtes bénie entre toutes les femmes, et Jésus le fruit de vos entrailles est béni.

Sainte Marie, Mère de Dieu, priez pour nous pécheurs, maintenant et à l'heure de notre mort. Ainsi soit-il.

Le Symbole des Apôtres

Je crois en Dieu le Père tout-puissant, créateur du ciel et de la terre ;

Et en Jésus-Christ son Fils unique, Notre Seigneur ;

Qui a été conçu du Saint-Esprit, est né de la vierge Marie ;

A souffert sous Ponce-Pilate, a été crucifié, est mort et a été enseveli ;

Est descendu aux enfers ; le troisième jour est ressuscité des morts ;

Est monté aux cieux ; est assis à la droite de Dieu le Père tout-puissant ;

D'où il viendra juger les vivants et les morts.

Je crois au Saint-Esprit ;

La sainte Eglise catholique, la communion des saints ;

La rémission des péchés ;

La résurrection de la chair ;

La vie éternelle.

Ainsi soit-il.

La Confession des péchés

Je confesse à Dieu tout-puissant, à la bienheureuse Marie toujours vierge, à saint Michel Archange, à saint Jean-Baptiste, aux apôtres saint Pierre et saint Paul, et à tous les saints, (et à vous, mon père) que j'ai grandement péché en pensées, en paroles et en œuvres ; par ma faute, par ma faute, par ma très-grande faute. C'est pourquoi je prie la bienheureuse Marie toujours vierge, saint Michel Archange, saint Jean-Baptiste, les apôtres saint Pierre et saint Paul, et tous les saints, (et vous, mon père) de prier pour moi le Seigneur notre Dieu.

Que le Dieu tout-puissant nous fasse miséricorde, et que, nous ayant pardonné nos péchés, il nous conduise à la vie éternelle. Ainsi soit-il.

Que le Seigneur tout-puissant et miséricordieux nous accorde le pardon, l'absolution et la rémission de nos péchés.

Ainsi soit-il.

Invoquons la Sainte Vierge, notre bon Ange et notre saint Patron

Sainte Vierge, Mère de Dieu, ma mère et ma patronne, je me mets sous votre protection, et je me jette avec confiance dans le sein de votre miséricorde. Soyez, ô Mère bonté, mon refuge dans mes besoins, ma consolation dans mes peines, et mon avocate auprès de votre adorable fils, aujourd'hui, tous les jours de ma vie, et particulièrement à l'heure de ma mort.

Ange du ciel, mon fidèle et charitable guide, obtenez-moi d'être si docile à vos inspirations et de régler si bien mes pas, que je ne m'écarte en rien de la voie des commandements de mon Dieu.

Grand Saint dont j'ai l'honneur de porter le nom, protégez-moi, priez pour moi, afin que je puisse servir Dieu comme vous sur la terre, et le glorifier éternellement avec vous dans le ciel. Ainsi soit-il.

Acte de Foi

Mon Dieu, je crois tout ce que la sainte Eglise catholique croit et enseigne, parce

que c'est vous qui l'avez dit et que vous êtes la vérité même.

Acte d'Espérance

Mon Dieu, appuyé sur vos promesses et les mérites de Jésus-Christ mon Sauveur, j'espère avec une ferme confiance que vous me ferez la grâce d'observer vos commandements en ce monde et d'obtenir par ce moyen la vie éternelle.

Acte d'Amour ou de Charité

Mon Dieu, qui êtes digne de tout amour, à cause de vos perfections, je vous aime de tout mon cœur et j'aime mon prochain comme moi-même pour l'amour de vous.

Acte de Contrition

Mon Dieu j'ai un grand regret de vous avoir offensé, parce que vous êtes infiniment bon, infiniment juste et que le péché vous déplaît : pardonnez moi par les mérites de Jésus-Christ mon Sauveur ; je me propose, moyennant votre sainte grâce, de ne plus vous offenser et de faire pénitence.

Les dix commandements de Dieu

Un seul Dieu tu adoreras
Et aimeras parfaitement.

Dieu en vain tu ne jureras
Ni autre chose pareillement.

Les dimanches tu garderas
En servant Dieu dévotement.

Père et mère tu honoreras
Afin de vivre longuement.

Homicide point ne seras
De fait ni volontairement.

Impudique point ne seras
De corps ni de consentement.

Le bien d'autrui tu ne prendras
Ni retiendras sciemment.

Faux témoignage ne diras
Ni mentiras aucunement.

L'œuvre de chaire ne désiras
Qu'en mariage seulement.

Bien d'autrui ne désireras
Pour les avoir injustement.

Les sept commandements de l'Eglise

Les fêtes tu sanctifieras
Qui te sont de commandement.

Les dimanches messe entendras
Et les fêtes pareillement.

Tous tes péchés confesseras
A tout le moins une fois l'an.

Ton Créateur tu recevras
Au moins à Pâques humblement.

Quatre temps, vigiles, jeûneras,
Et le carême entièrement.

Vendredi, chair ne mangeras,
Ni le samedi mêmement.

Droits et dîmes tu paieras
A l'Eglise fidèlement.

Prière appelée l'Angelus

V. L'ange du Seigneur annonça à Marie.
R. Et elle conçut par l'opération du Saint-Esprit. *Je vous salue, Marie, etc.*
V. Voici la servante du Seigneur.
R. Qu'il me soit fait selon votre parole.
V. Et le Verbe s'est fait chair.
R. Et il a habité parmi nous.. *Je vous salue.*
V. Priez pour nous, sainte mère de Dieu.
R. Afin que nous devenions dignes des biens promis par Jésus-Christ.

PRIONS

Nous vous supplions, Seigneur, de répandre votre grâce dans nos cœurs afin qu'après avoir connu l'Incarnation de Jésus-Christ votre Fils, par les paroles de l'ange envoyé pour l'annoncer à Marie, nous parvenions à la gloire de sa Résurrection par le mérite de sa passion et de sa Croix. Nous vous le demandons par le même Jésus-Christ Notre-Seigneur.

Consécration des actions

Cœur de Jésus, je vous consacre par le Cœur de Marie, toutes les actions de la journée, en réparation de mes offenses et en union avec notre divin Cœur.

PRIERES DU SOIR

Notre Père ; Je vous salue Marie ; Je crois en Dieu...Je confesse à Dieu...
(Voir prières du matin.)

Recommandons nous à Dieu, à la sainte Vierge et aux Saints

Bénissez, ô mon Dieu, le repos que je vais prendre pour réparer mes forces afin de vous mieux servir. Vierge sainte, Mère de mon Dieu, et après lui mon unique espérance, mon bon Ange, mon saint Patron, intercédez pour moi, protégez-moi pendant cette nuit, tout le temps de ma vie, et à l'heure de ma mort. Ainsi soit-il.

Prière pour les vivants et pour les défunts

Répandez, Seigneur, vos bénédictions sur mes parents, mes bienfaiteurs, mes amis et mes ennemis. Protégez tous ceux que vous m'avez donnés pour maîtres, tant spirituels que temporels. Secourez les pauvres, les prisonniers, les affligés les voyageurs, les malades et les agonisants. Convertissez les hérétiques, et éclairez les infidèles.

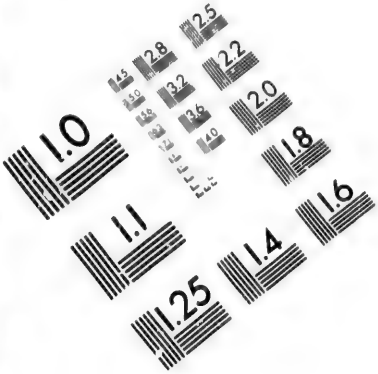

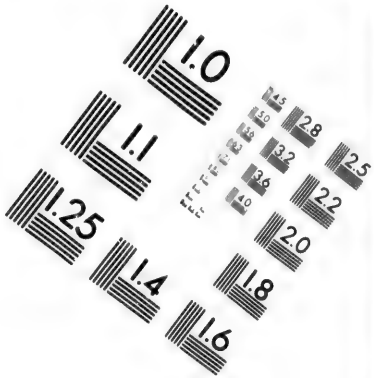

IMAGE EVALUATION
TEST TARGET (MT-3)

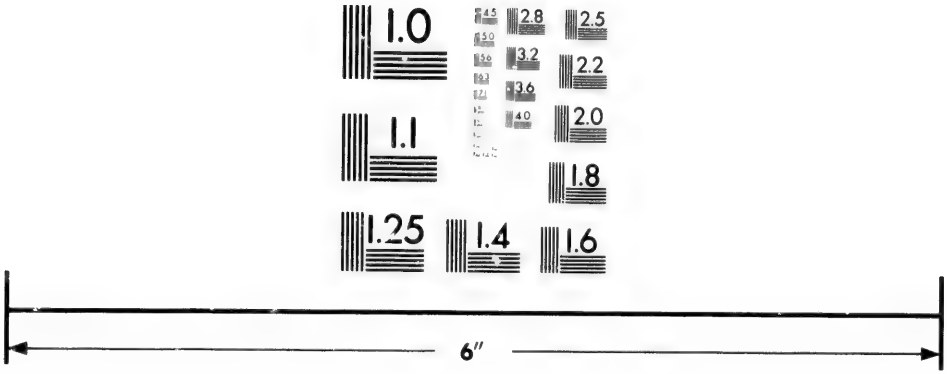

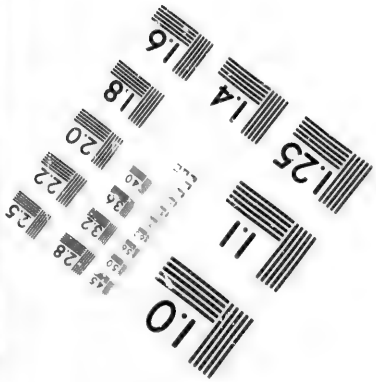

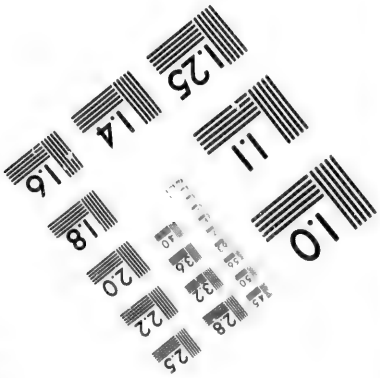

Photographic
Sciences
Corporation

23 WEST MAIN STREET
WEBSTER, N.Y. 14580
(716) 872-4503

2.8
3.2
3.6
4.0
2.5
2.2
2.0
1.8
1.1
1.0

Dieu de bonté de miséricorde, ayez aussi pitié des âmes des fidèles qui sont dans le purgatoire. Mettez fin à leurs peines, et donnez à celles pour lesquelles je suis obligé de prier, le repos et la lumière éternelle. Ainsi soit-il.

Actes de foi, d'espérance, etc.

(Voir prières du matin.)

Pratique de la Ligue

Récitez une dizaine de chapelet aux intentions du Souverain Pontife et pour réparer les blasphèmes contre Notre Seigneur.

PRIERES

DURANT

LA SAINTE MESSE

COMMENCEMENT DE LA MESSE

Au nom du Père, du Fils, et du Saint-Esprit.
Ainsi soit-il.

C'est en votre nom, adorable Trinité, c'est pour vous rendre l'honneur et les hommages qui vous sont dus, que j'assiste au très-saint et très-auguste sacrifice.

Permettez-moi, divin Sauveur, de m'unir d'intention au ministre de vos autels, pour offrir la précieuse victime de mon salut, et donnez-moi les sentiments que j'aurais dû avoir sur le Calvaire, si j'avais assisté au sacrifice sanglant de votre Passion.

CONFITEOR

Je m'accuse devant vous, ô mon Dieu, de tous les péchés dont je suis coupable. Je m'en accuse en présence de Marie, la plus pure de toutes les vierges, de tous les saints et de tous les fidèles, parce que j'ai péché en pensées, en paroles, en actions, en omissions ; par ma faute, oui, par ma faute, et par ma très-grande faute. C'est pourquoi je conjure la très-sainte Vierge et tous les saints de vouloir bien intercéder pour moi.

Seigneur écoutez favorablement ma prière, et accordez-moi l'indulgence, l'absolution et la rémission de tous mes péchés.

KYRIE, ELEISON

Divin Créateur de nos âmes, ayez pitié de l'ouvrage de vos mains ; Père miséricordieux, faites miséricorde à vos enfants.

Auteur de notre salut, immolé pour nous, appliquez-nous les mérites de votre mort et de votre précieux sang.

Aimable Sauveur, doux Jésus, ayez compassion de nos misères, pardonnez-nous nos péchés.

GLORIA IN EXCELCIS

Gloire à Dieu dans le ciel, et paix sur la terre aux hommes de bonne volonté. Nous vous louons, Seigneur, nous vous bénissons, nous vous adorons, nous vous glorifions, nous vous ren lons de très-humbles actions de grâces, dans la vue de votre grande gloire, vous qui êtes le Seigneur, le souverain Monarque, le seul vrai Dieu, le Père tout-puissant.

Gloria in excelsis Deo, et in terra pax hominibus bonæ voluntatis. Laudamus te. Benedicimus te. Adoramus te. Glorificamus te. Gratias agimus tibi propter magnam gloriam tuam, Domine Deus, Rex cœlestis, Deus Pater omnipotens :

Adorable Jésus, Fils unique du Père, Dieu et Seigneur de toutes choses, Agneau envoyé de Dieu pour effacer les péchés du monde ayez pitié de nous. Du haut du

Domine, Fili unigenite, Jesu Christe ; Domine Deus, Agnus Dei, Filius Patris. Qui tollis peccata mundi, suscipe deprecationem nostram. Qui sedes ad

ciel où vous régnez avec votre Père, jetez un regard de compassion sur nous. Sauvez-nous, vous êtes le seul qui le puissiez, Seigneur Jésus, parce que vous êtes infiniment saint, infiniment puissant, infiniment adorable, avec le Saint-Esprit dans la gloire du Père. Ainsi soit-il.

dexteram Patris, miserere nobis. Quoniam tu solus Sanctus, tu solus Dominus, tu solus Altissimus, Jesu Christe, cum Sancto Spiritu, in gloria Dei Patris. Amen.

ORAISON

Accordez-nous, Seigneur par l'intercession de la sainte Vierge et des Saints que nous honorons, toutes les grâces que votre ministre vous demande pour lui et pour nous. M'unissant à lui, je vous fais la même prière pour ceux et pour celles pour qui je suis obligé de prier, et je vous demande, Seigneur, pour eux et pour moi, tous les secours que vous savez nous être nécessaires afin d'obtenir la vie éternelle; Au nom de J.-C. N. S. Ainsi soit-il.

ÉPÎTRE

Mon Dieu, vous m'avez appelé à la connaissance de votre sainte loi, préférablement à tant de peuples qui vivent dans l'ignorance de vos mystères. Je l'accepte de tout mon cœur, cette divine loi, et j'écoute avec respect les oracles sacrés que vous avez prononcés par la bouche de vos Prophètes. Je les révère avec toute la soumission qui est due à la parole d'un Dieu, et j'en vois l'accomplissement avec toute la joie de mon âme.

ÉVANGILE

Ce ne sont plus, ô mon Dieu, les Prophètes ni les Apôtres qui vont m'instruire de mes devoirs ; c'est votre Fils unique, c'est sa parole que je vais entendre. Mais, hélas ! que me servira d'avoir cru que c'est votre parole, Seigneur Jésus, si je n'agis pas conformément à ma croyance ? que me servira lorsque je paraîtrai devant vous, d'avoir eu la foi, sans le mérite de la charité et des bonnes œuvres ?

Je crois, et je vis comme si je ne croyais pas, ou comme si je croyais un Evangile

contraire au vôtre. Ne me jugez pas, ô mon Dieu, sur cette opposition perpétuelle que je mets entre vos maximes et ma conduite. Je crois, mais inspirez-moi le courage et la force de pratiquer ce que je crois. A vous, Seigneur, en reviendra toute la gloire.

CREDO

Je crois en un seul Dieu, Père tout-puissant, qui a fait le ciel et la terre, les choses visibles et invisibles. Et en un Seigneur Jésus-Christ, Fils unique de Dieu, né de Dieu son Père avant tous les siècles: Dieu de Dieu, lumière de lumière, vrai Dieu du vrai Dieu, engendré et non créé, consubstantiel à son Père, et par qui tout a été fait. Qui est descendu du ciel pour l'amour de nous

Credo in unum Deum, Patrem omnipotentem, factorem cœli et terræ, visibilium omnium, et invisibilium. Et in unum Dominum Jesum Christum, Filium Dei unigenitum, et ex Patre natum ante omnia sæcula. Deum de Deo, lumen de lumine, Deum verum de Deo vero Genitum, non factum, consubstantialem Patri; per quem omnia facta sunt. Qui propter nos homines et

et pour notre salut : qui s'est incarné, par l'opération du Saint-Esprit, dans le sein de la Vierge Marie, et qui s'est fait homme. Je crois aussi que Jésus-Christ a été crucifié pour l'amour de nous sous Ponce-Pilate, qu'il a souffert la mort, et qu'il a été enseveli, qu'il est ressuscité le troisième jour suivant les Ecritures, qu'il est monté aux cieux, qu'il y est assis à la droite de son Père ; qu'il viendra encore une fois sur la terre avec gloire pour juger les vivants et les morts, et que son règne n'aura point de fin.

Je crois au Saint-Esprit, Seigneur et vivifiant, qui procède

propter nostram salutem descendit de cœlis. Et incarnatus est de Spiritu Sancto ex Maria Virgine, et Homo factus est. Crucifixus etiam pro nobis, sub Pontio Pilato passus, et sepultus est. Et resurrexit tertia die, secundum Scripturas. Et ascendit in cœlum, sedet ad dexteram Patris, et iterum venturus est cum gloria judicare vivos et mortuos : cujus regni non erit finis.

Et in Spiritum Sanctum Dominum et vivificantem, qui

du Père et du Fils, qui est adoré et glorifié avec le Père et le Fils, et qui a parlé par les Prophètes. Je crois que l'Église est une, sainte, catholique et apostolique. Je confesse qu'il y a un baptême pour la rémission des péchés, et j'attends la résurrection des morts, et la vie du siècle à venir. Ainsi soit-il.

ex Patre Filioque procedit. Qui cum Patre et Filio simul adoratur et conglorificatur, qui locutus est per prophetas. Et unam sanctam catholicam et apostolicam Ecclesiam. Confiteor unum baptisma in remissionem peccatorum. Et expecto resurrectionem mortuorum. Et vitam venturi sæculi. Amen.

OFFERTOIRE

Père infiniment saint, Dieu tout-puissant et éternel, quelque indigne que je sois de paraître devant vous, j'ose vous présenter cette hostie par les mains du Prêtre avec l'intention qu'a eue Jésus-Christ mon Sauveur lorsqu'il institua ce sacrifice, et qu'il a encore au moment où il s'immole ici pour moi.

Je vous l'offre pour reconnaître votre souverain domaine sur moi et sur toutes

les créatures. Je vous l'offre pour l'expiation de mes péchés et en actions de grâces de tous les bienfaits dont vous m'avez comblé.

Je vous l'offre enfin, mon Dieu, cet auguste sacrifice, afin d'obtenir de votre infinie bonté pour moi, pour mes parents, pour mes bienfaiteurs, mes amis et mes ennemis, ces grâces précieuses du salut qui ne peuvent être accordées à un pécheur qu'en vue des mérites de celui qui est le Juste par excellence, et qui s'est fait victime de propitiation pour tous.

PRÉFACE

Rien n'est plus juste, rien n'est plus avantageux que de nous unir à Jésus-Christ pour vous adorer continuellement. C'est par lui que tous les esprits bienheureux rendent leurs hommages à votre majesté ; c'est par lui que toutes les Vertus du ciel, saisies d'une frayeur respectueuse, s'unissent pour vous glorifier. Souffrez, Seigneur, que nous joignions nos faibles louanges à celles de ces saintes intelligences, et que, de concert avec elles, nous disions dans un transport de joie et d'admiration :

SANCTUS

Saint, Saint, Saint, est le Seigneur, le Dieu des armées ! Tout l'univers est rempli de sa gloire. Que les bienheureux le bénissent dans le ciel. Béni soit celui qui vient sur la terre, Dieu et Seigneur comme celui qui l'envoie.

CANON

Nous vous conjurons, au nom de Jésus-Christ votre Fils et notre Seigneur, ô Père infiniment miséricordieux, d'avoir pour agréable, de bénir l'offrande que nous vous présentons, afin qu'il vous plaise de conserver, de défendre et de gouverner votre sainte Eglise catholique, avec tous les membres qui la composent : le Pape, notre Prélat, les princes chrétiens, et généralement tous ceux qui font profession de votre sainte foi.

Nous vous recommandons en particulier, Seigneur, ceux pour qui la justice, la reconnaissance et la charité nous obligent de prier, tous ceux qui sont présents à cet adorable sacrifice, et singulièrement N*** et N***. Et afin, grand Dieu, que son

hommages vous soient plus agréables, nous nous unissons à la glorieuse Marie, toujours vierge, mère de notre Dieu et Seigneur Jésus-Christ ; à tous vos Apôtres, à tous les bienheureux Martyrs, et à tous les saints, qui composent avec nous une même Eglise.

ÉLÉVATION

Verbe incarné, divin Jésus, vrai Dieu et vrai homme, je crois que vous êtes ici présent ; je vous y adore avec humilité; je vous aime de tout mon cœur ; et, comme vous y venez pour l'amour de moi, je me consacre entièrement à vous.

J'adore ce sang précieux que vous avez répandu pour tous les hommes. et j'espère, ô mon Dieu, que vous ne l'aurez pas versé inutilement pour moi. Daignez m'en appliquer les mérites. Je vous offre le mien, aimable Jésus, en reconnaissance de cette charité infinie que vous avez eue de donner le vôtre pour l'amour de moi.

SUITE DU CANON

C'est maintenant, éternelle Majesté, que nous vous offrons de votre grâce véritablement et proprement, la Victime pure, sainte et sans tache, qu'il vous a plu de nous donner vous-même, et dont toutes les autres n'étaient que la figure, la seule Victime digne de votre autel, notre Seigneur Jésus-Christ votre Fils, l'unique objet de vos éternelles complaisances.

Que tous ceux qui participent ici de la bouche ou du cœur à cette Victime sacrée, soient remplis de sa bénédiction.

Que cette bénédiction se répande, ô mon Dieu, sur les âmes des fidèles qui sont morts dans la paix de l'Eglise, et particulièrement sur l'âme de N*** et de N***. Accordez-leur, Seigneur, en vertu de ce sacrifice, la délivrance entière de leurs peines.

Daignez nous accorder aussi un jour cette grâce à nous-mêmes, Père infiniment bon ; et faites-nous entrer en société avec les saints Apôtres, les saints Martyrs, et tous les saints, afin que nous puissions vous aimer et vous glorifier éternellement avec eux. Ainsi soit-il.

PATER NOSTER

Que je suis heureux, ô mon Dieu, de vous avoir pour Père ! Que j'ai de joie de songer que le ciel où vous êtes doit être un jour ma demeure ! Que votre saint nom soit glorifié par toute la terre. Régnez absolument sur tous les cœurs et sur toutes les volontés. Ne refusez pas à vos enfants la nourriture spirituelle et corporelle. Nous pardonnons de bon cœur ; pardonnez-nous Soutenez-nous dans les tentations et dans le maux de cette misérable vie ; mais préservez-nous du péché, le plus grand de tous les maux. Ainsi soit-il.

AGNUS DEI

Agneau de Dieu qui effacez les péchés du monde, ayez pitié de nous.

Agneau de Dieu qui effacez les péchés du monde, ayez pitié de nous.

Agneau de Dieu qui effacez les péchés du monde, donnez nous la paix.

DOMINE NON SUM DIGNUS

Seigneur, je ne suis pas digne que vous entriez en moi, mais dites seulement une parole, et mon âme sera guérie. (*Répétez trois fois.*)

COMMUNION SPIRITUELLE

Je m'unis à vous, ô mon Dieu, unissez vous à moi. Faites que nous ne nous ne séparions jamais. Je crois en vous, j'espère en vous, Jésus, je vous aime de tout mon cœur.

DERNIÈRES ORAISONS

Vous venez, ô mon Dieu, de vous immoler pour mon salut, je veux me sacrifier pour votre gloire. J'accepte de bon cœur toutes les croix qu'il vous plaira de m'envoyer, je les bénis, je les reçois de votre main, et je les unis à la vôtre.

Me voici purifié par vos saints mystères ; je fuirai avec horreur les moindres taches du péché, surtout de celui où mon penchant m'entraîne avec plus de violence. Je serai fidèle à votre loi, et je suis résolu de tout perdre et de tout souffrir plutôt que de la violer.

BÉNÉDICTION

Bénissez, ô mon Dieu, ces saintes résolutions, bénissez-nous tous par la main de

votre ministre, et que les effets de votre bénédiction demeurent éternellement sur nous. Au nom du Père, du Fils, et du Saint-Esprit. Ainsi soit-il.

DERNIER ÉVANGILE

Verbe divin, Fils unique du Père, lumière du monde venue du ciel pour nous en montrer le chemin, ne permettez pas que je ressemble à ce peuple infidèle qui a refusé de vous reconnaître pour le Messie Ne souffrez pas que je tombe dans le même aveuglement que ces malheureux, qui ont mieux aimé devenir esclaves de Satan, que d'avoir part à la glorieuse adoption d'enfants de Dieu, que vous veniez leur procurer.

Verbe fait chair, je vous adore avec le respect le plus profond ; je mets toute ma confiance en vous seul, espérant fermement que, puisque vous êtes mon Dieu, et un Dieu qui s'est fait homme afin de sauver les hommes, vous m'accorderez les grâces nécessaires pour me sanctifier, et vous posséder éternellement dans le ciel. Ainsi soit-il.

COMMUNION

PRIÈRES AVANT LA COMMUNION

(*A l'usage de la Petite Ligue*) [1]

ACTE DE FOI

Mon Dieu, je crois fermement tout ce que la sainte Eglise nous enseigne, parce que c'est vous qui le lui avez révélé.

ACTE D'ESPÉRANCE

Mon Dieu, j'espère avec une ferme confiance que vous me donnerez par les mérites de Jésus-Christ, votre grâce en ce monde, et, si j'observe vos commandements, votre gloire en l'autre, parce que vous l'avez promis et que vous êtes fidèle dans vos promesses.

ACTE DE CHARITÉ

Mon Dieu, je vous aime de tout mon cœur et par dessus toutes choses, parce que vous êtes infiniment bon et aimable, et j'aime mon prochain comme moi-même pour l'amour de vous.

(1) Voir autres prières pour la communion, page 124.

ACTE DE CONTRITION

Mon Dieu, j'ai un grand regret de vous avoir offensé, vous qui êtes infiniment bon, mais aussi infiniment juste, pardonnez-moi par les mérites de votre passion et de votre mort, donnez-moi la grâce de ne plus vous offenser mortellement à l'avenir et de faire pénitence.

Agneau de Dieu qui effacez les péchés du monde, ayez pitié de nous.

Agneau de Dieu qui effacez les péchés du monde, ayez pitié de nous.

Agneau de Dieu qui effacez les péchés du monde, donnez-nous la paix.

PRIÈRES APRÈS LA COMMUNION

Le temps après la communion est le plus précieux pour obtenir les grâces dont nous avons besoin. Jésus-Christ est présent en nous, adorons-le, remercions-le de ses bontés, exposons-lui nos demandes.

Consacrons un quart-d'heure à converser avec Notre-Seigneur.

ACTE D'ADORATION

Je vous adore, ô mon Dieu, avec la soumission que m'inspire la présence de votre souveraine grandeur. Je crois en vous parce que vous êtes la vérité même. J'espère en vous parce que vous êtes fidèle on vos promesses. Je vous aime de tout mon cœur, parce que vous êtes souverainement aimable, et j'aime mon prochain comme moi-même pour l'amour de vous.

ACTE DE REMERCIEMENT

Quelles actions de grâces vous rendrai-je, ô mon Dieu pour tous les biens que j'ai reçus de vous ? Vous avez songé à moi de toute éternité, vous m'avez tiré du néant, vous avez donné votre vie pour me racheter et vous me comblez encore tous les jours d'une infinité de faveurs. Hélas ! Seigneur, que puis-je faire en reconnaissance de tant de bontés ? Joignez-vous à moi, Esprits bienheureux, pour louer le Dieu de miséricorde qui ne cesse de faire du bien à la plus indigne et à la plus ingrate de ses créatures.

Récitez avec dévotion le Notre-Père... Je vous salue Marie... Je crois en Dieu...

INVOQUONS LA SAINTE VIERGE, NOTRE BON ANGE, ET NOTRE SAINT PATRON

Sainte Vierge, Mère de Dieu, ma mère et ma patronne, je me mets sous votre protection, et je me jette avec confiance dans le sein de votre miséricorde. Soyez, ô Mère de bonté, mon refuge dans mes besoins, ma consolation dans mes peines, et mon avocate auprès de votre adorable Fils, aujourd'hui, tous les jours de ma vie, et particulièrement à l'heure de ma mort.

Ange du ciel, mon fidèle et charitable guide, obtenez-moi d'être si docile à vos inspirations et de régler si bien mes pas, que je ne m'écarte en rien de la voie des commandements de mon Dieu.

Grand Saint, dont j'ai l'honneur de porter le nom, protégez-moi, priez pour moi, afin que je puisse servir Dieu comme vous sur la terre, et le glorifier éternellement avec vous dans le ciel. Ainsi soit-il.

PRIÈRE O BON ET TRÈS DOUX JÉSUS

Indulgence plénière après la communion, pour ceux qui récitent cette prière devant une image de N. S. J. C.

(*Cette indulgence est applicable aux morts*).

O bon et très doux Jésus ! je me prosterne à genoux, en votre présence, je vous prie et vous conjure, avec toute la ferveur dont je suis capable, de daigner graver dans mon cœur de vifs sentiments de foi, d'espérance et d'amour, un vrai repentir de mes égarements, une volonté très ferme de m'en corriger, pendant que je considère en moi-même et que je contemple en esprit vos cinq plaies, avec une grande affection et une grande douleur, ayant devant les yeux ces paroles prophétiques que le roi David ~~prononçait de vous~~, ô bon Jésus : " Ils ont percé mes mains et mes pieds, ils ont compté tous mes os."

(Ajoutez 3 *Pater* et 3 *Ave* aux intentions du Pape.)

[illegible]

ÊSUS

union,
devant

morts).

e pros-
je vous
ferveur
graver
de foi,
repentir
ès ferme
onsidère
ple en
grande
, ayant
nétiques
vous, ô
nains et
s os."
x inten-

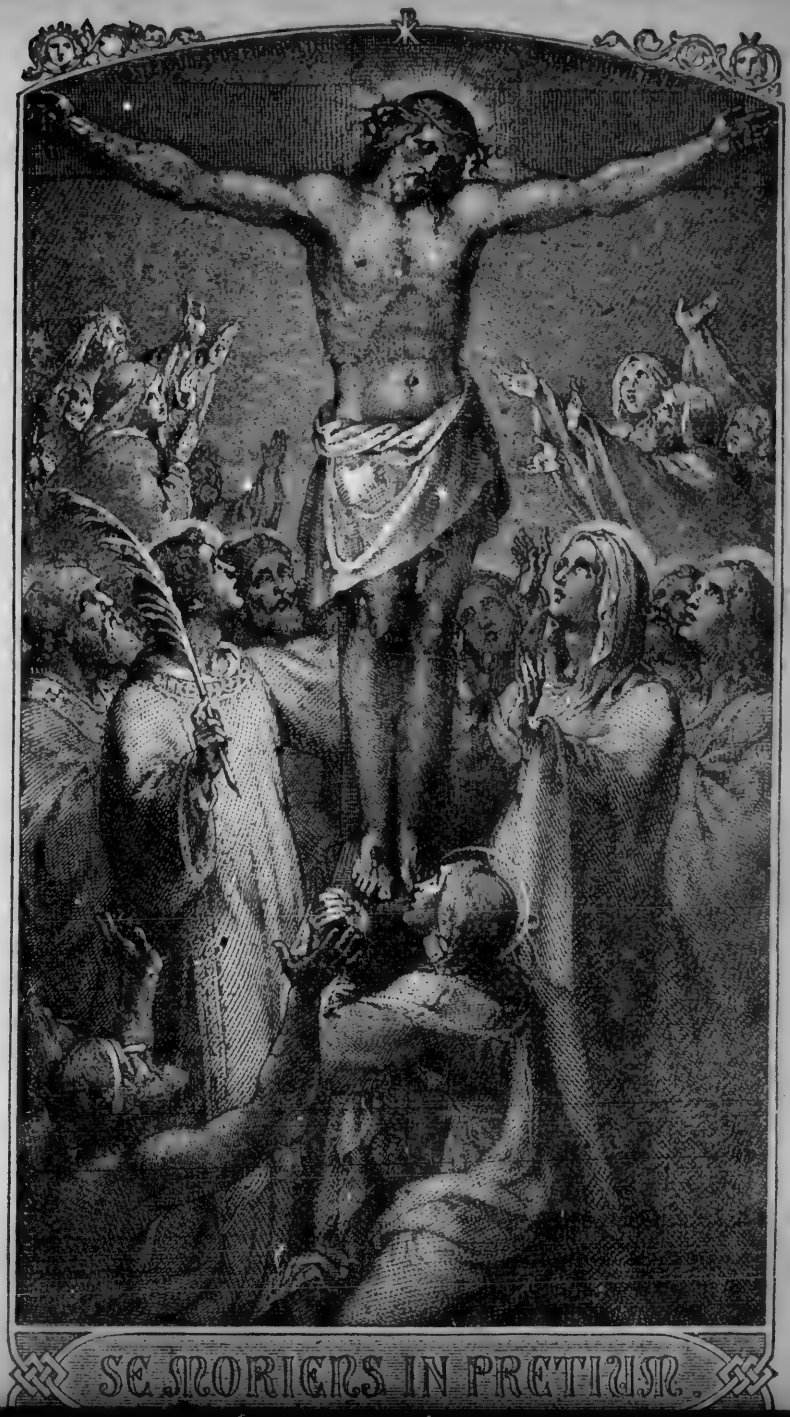

SALUT DU SAINT SACREMENT

Parce Domine

Parce Domine, parce populo tuo ; ne in æternum irascaris nobis.

(Répétez trois fois.)

O Salutaris

O Salutaris Hostia
Quæ cœli pandis ostium !
Bella premunt hostilia
Da robur, fer auxilium.

Uni trinoque Domino
Sit sempiterna gloria,
Qui vitam sine termino
Nobis donet in patria. Amen.

Ave Maris Stella

Ave, Maris Stella,
Dei mater alma,
Atque semper virgo,
Felix cœli porta.

Sumens illud ave
Gabrielis ore,
Funda nos in pace,
Mutans Evæ nomen.

Solve vincla reis,
Profer lumen cæcis,
Mala nostra pelle,
Bona cunta posce.

Monstra te esse matrem,
Sumat per te preces
Qui pro nobis natus,
Tulit esse tuus.

Virgo singularis,
Inter omnes mitis,
Nos culpis solutos,
Mites fac et castos.

Vitam præsta puram,
Iter para tutum,
Ut videntes Jesum,
Semper collætemur.

Sit laus Deo Patri,
Summo Christo decus,
Spiritui Sancto,
Tribus honor unus. Amen.

Cor Jesu Sacratissimum
R. Miserere nobis.

(Trois fois.)

Tantum Ergo

Tantum ergo Sacramentum
Veneremur cernui,
Et antiquum documentum
Novo cedat ritui ;
Præstet fides supplementum
Sensuum defectui.

Genitori, Genitoque
Laus et jubilatio,
Salus, honor virtus quoque
Sit et benedictio
Procedenti ab utroque
Compar sit laudatio. Amen !

V. Panem de cœlo præstitisti eis.
R. Omne delectamentum in se habentem.

VÊPRES DU DIMANCHES

—

PSAUME 109

DIXIT Dominus Domino meo : Sede a dextris meis.

Donec ponam inimicos tuos, scabellum pedum tuorum.

Virgam virtutis tuæ emittet Dominus ex Sion, dominare in medio inimicorum tuorum.

Tecum principium in die virtutis tuæ, in splendoribus sanctorum : ex utero ante luciferum genui te.

Juravit Dominus et non pœnitebit eum : Tu es Sacerdos in æternum secundum ordinem Melchisedech.

Dominus a dextris tuis : confregit in die iræ suæ reges.

Judicabit in nationibus, implebit ruinas ; conquassabit capita in terrâ multorum.

De torrente in viâ bibet ; propterea exaltabit caput.

PSAUME 110

CONFITEBOR tibi, Domine, in toto corde meo : in consilio justorum et congregatione.

Magna opera Domini, exquisita in omnes voluntates ejus.

Confessio et magnificentia opus ejus ; et justitia ejus manet in sæculum sæculi.

Memoriam fecit mirabilium suorum misericors et miserator Dominus : escam dedit timentibus se.

Memor erit in sæculum testamenti sui : virtutem operum suorum annuntiabit populo suo ;

Ut det illis hæreditatem gentium : opera manuum ejus, veritas et judicium.

Fidelia omnia mandata ejus confirmata in sæculum sæculi, facta in veritate et æquitate.

Redemptionem misit populo suo : mandavit in æternum testamentum suum.

Sanctum et terrible Nomen ejus : initium sapientiæ timor Domini.

Intellectus bonus omnibus facientibus eum : laudatio ejus manet in sæculum sæculi.

PSAUME 111

Beatus vir qui timet Dominum, in mandatis ejus volet nimis.

Potens in terra erit semen ejus, generatio rectorum benedicetur.

Gloria et divitiæ in domo ejus, et justitia ejus manet in sæculum sæculi.

Exortum est in tenebris lumen rectis : misericors, et miserator, et justus.

Jucundus homo qui miseretur et commodat, disponet sermones suos in judicio : quia in æternum non commovebitur.

In memoria æterna erit justus : ab auditione mala non timebit.

Paratum cor ejus sperare in Domino, confirmatum est cor ejus : non commovebitur, donec despiciat inimicos suos.

Dispersit, dedit pauperibus, justitia ejus manet in sæculum sæculi : cornu ejus exaltabitur in gloria.

Peccator videbit, et irascetur ; dentibus suis fremet et tabescet : desiderium peccatorum peribit.

PSAUME 112

LAUDATE, pueri, Dominum, laudate nomen Domini.

Sit nomen Domini benedictum, ex hoc nunc et usque in sæculum.

A solis ortu usquè ad occasum, laudabile nomen Domini.

Excelsus super omnes gentes Dominus : et super cælos gloria ejus.

Quis sicut Dominus Deus noster, qui in altis habitat et humilia respicit in cœlo et in terrâ ?

Suscitans à terrâ inopem, et de stercore erigens pauperem.

Ut collocet eum cum principibus, cum principibus populi sui.

Qui habitare facit sterilem in domo, matrem filiorum lætantem.

PSAUME 116

LAUDATE Dominum, omnes gentes ; laudate eum, omnes populi.

Quoniam confirmata est super nos misericordia ejus, et veritas Domini manet in æternum.

Gloria Patri, et Filio, &c.

Magnificat

Magnificat, anima mea Dominum.

Et exultavit spiritus meus in Deo salutari meo.

Quia respexit humilitatem ancillæ suæ, ecce enim ex hoc beatam me dicent omnes generationes.

Quia fecit mihi magna qui potens est, et sanctum nomen ejus.

Et misericordia ejus a progenie in progenies, timentibus eum.

Fecit potentiam in brachio suo: dispersit superbos mente cordis sui.

Deposuit potentes de sede, et exaltavit humiles.

Esurientes implevit bonis et divites dimisit inanes.

Suscepit Israel puerum suum recordatus misericordiæ suæ.

Sicut locutus est ad patres nostros, Abraham et semini ejus in sœcula.

Gloria Patri.....

PRIÈRES ET PRATIQUES PIEUSES

A L'USAGE DES

MEMBRES DE LA LIGUE DU SACRÉ-CŒUR

LE SACREMENT DE PÉNITENCE.

" Venez à moi, vous tous qui êtes fatigués, je vous soulagerai." (S. Matth., 11, 28.)

" Le Fils de l'homme est venu sauver ce qui était perdu." (S. Matth., 18, 11.)

" Mon père, j'ai péché contre le ciel et contre vous.... Jésus, Fils de David, ayez pitié de moi ! "

EXAMEN DE CONSCIENCE.

Pour les hommes.

Nous sommes obligés par la loi de Dieu d'accuser tous nos péchés mortels ; or pour un péché mortel il faut trois conditions.

1° Matière grave.

2° Connaissance de la gravité de l'acte.

3° Liberté pleine et entière.

1er COMMANDEMENT DE DIEU.

" *Un seul Dieu tu adoreras et aimeras parfaitement.*"

Ai-je mis de côté toutes prières pour un temps considérable ?

Ai-je mal parlé de la religion, des prêtres, de l'Eglise ?

Ai-je entretenu volontairement des doutes contre la Foi ?

Ai-je fréquenté les assemblées protestantes ?

2e COMMANDEMENT DE DIEU.

" *Dieu en vain tu ne jureras ni autre chose pareillement.*"

Ai-je blasphêmé le nom de Dieu, de la Ste Vierge, des Saints,—souvent ou seulement de temps en temps ?

3e COMMANDEMENT DE DIEU.

(Avec le 1er et 2e Commandement de l'Eglise.)

" *Les dimanches tu garderas en servant Dieu dévotement.*

" *Les fêtes tu sanctifieras qui te sont de commandement.*

" *Les dimanches messe ouïras et les fêtes pareillement.*"

Ai-je manqué la messe le dimanche et les jours de fête quand je pouvais y aller ? —Combien de fois ?

Ai-je travaillé le dimanche sans nécessité ?

4e COMMANDEMENT DE DIEU.

" *Pères et mères honoreras afin de vivre longuement.*"

Devoirs des enfants : Ai-je manqué gravement au respect dû à mes parents en paroles ou en action ?—Ai-je refusé de les soutenir ?

Devoirs des parents : Ai-je manqué de veiller sur mes enfants,—de les instruire de la religion,—de les corriger ?—Les ai-je scandalisés par mes paroles et mes actions ?

Devoirs des époux : Ai-je rempli mes devoirs d'époux ?—Ai-je observé les lois du mariage ?

5e COMMANDEMENT DE DIEU.

" *Homicide point ne seras de fait ni volontairement.*"

Ai-je de la haine et de la vengeance contre quelqu'un ?—Ai-je fait des médisances ou des calomnies graves ?

Ai-je porté scandale par de mauvaises paroles, mauvaises histoires, conversations déshonnêtes ?

Me suis-je enivré ?—Combien de fois ?

6e ET 9e COMMANDEMENT DE DIEU.

" *Luxurieux point ne seras de corps ni de consentement.*"

" *L'œuvre de chair ne désireras qu'en mariage seulement.*

Me suis-je arrêté volontairement à des pensées, à des désirs impurs ?

Ai-je fait des actions contraires à la pureté ? Seul ?—Avec des complices ?—Etaient-ils mariés ou non ? (Bien s'expliquer et dire combien de fois).

7e ET 10e COMMANDEMENT DE DIEU

" *Le bien d'autrui tu ne prendras ni retiendras en le sachant.*

" *Biens d'autrui ne convoiteras pour les avoir injustement.*"

Ai-je volé ? Combien ?—Ai-je fait des injustices, des fraudes dans le commerce ?—Ai-je négligé de payer mes dettes ?—Ai-je négligé de restituer ce que j'avais volé ?

8e COMMANDEMENT DE DIEU.

" *Faux témoignage ne diras ni mentiras aucunement.*"

Ai-je fait des faux serments en cour ?

Ai-je fait des mensonges qui ont porté préjudice grave à quelqu'un ?

Ai-je vendu mon vote en temps d'élection ?

COMMANDEMENTS DE L'EGLISE.

(Pour le 1er et 2e, voyez au 3e Commandement de Dieu).

3. *Tous tes péchés confesseras, à tout le moins une fois l'an.*

4. *Ton créateur tu recevras, au moins à Pâques humblement.*

5. *Quatre-temps vigiles, jeûneras et le carême entièrement.*

6. *Vendredi chair ne mangeras, ni le samedi mêmement.*

7. *Droits et dîmes tu paieras, à l'Eglise fidèlement.*

Ai-je manqué au jeûne, à l'abstinence ?

Ai-je refusé de supporter l'Eglise et mon pasteur ?

LA CONTRITION.

C'est l'acte le plus important du sacrement de pénitence, car il opère la conversion de l'homme.

La contrition comprend deux actes : l'un qui regarde le passé, l'autre l'avenir. Il faut arriver à pouvoir dire sincèrement ces paroles :

" En agissant comme je l'ai fait, *je me* " *suis trompé*, je me suis conduit en insensé, je le regrette."

C'est la condamnation du passé, le premier acte de la contrition. Mais pour que la conversion soit complète, il faut de plus en venir à dire ces autres paroles :

" Désormais, avec la grâce de Dieu, *je* " *ne veux plus me tromper*, et je vais " prendre les moyens de ne plus me " tromper."

C'est le second acte qui achève la conversion de l'homme.

COMMENT OBTENIR LA CONTRITION ?

Examiner sérieusement les motifs de contrition qui suivent.

1° *Que m'a donné le démon ?*
Et moi qu'ai-je donné au démon ?

Le démon, quand il me fit pécher, me donna des plaisirs. C'est vrai, mais où sont ces plaisirs ? Ils ont passé, il ne m'en reste plus que le souvenir et la honte.--Oui je rougis maintenant de ces fautes, de ces dégradations ; si je le pouvais, je les effacerais entièrement de ma mémoire.

Voilà ce que le démon m'a donné.

Et moi, qu'ai-je donné au démon ?

Absolument tous les biens que m'avait acquis et le saint baptême et mon travail personnel.

J'ai renoncé à Dieu comme père--à Jésus comme Sauveur--à la Vierge Marie comme ma mère—aux Anges et aux Saints du Paradis comme parents et amis.

J'ai vendu ma part de Paradis.

J'ai livré tous les mérites gagnés par mes bonnes œuvres.

J'ai tué en moi la vie divine. Je ne suis plus enfant de Dieu, mais je me suis fait

esclave du démon. Il travaille maintenant à façonner mon âme à son image et à sa ressemblance.

Voilà ce que j'ai donné au démon.

Le marché a-t-il été avantageux pour moi ? Non certes.

C'est un pacte de mort que j'ai passé là !

Ce serait ma dégradation et ma ruine, si je ne brisais ce marché infernal conclu avec l'ennemi de mon âme.

2° *En continuant de vivre comme je le fais maintenant, que m'arrivera-t-il ?*

Je m'enfoncerai de plus en plus dans mes habitudes mauvaises. Je deviendrai leur esclave. Je me transformerai en démon de plus en plus.

Puis, la mort viendra,--cette année peut-être.

Alors je paraîtrai devant mon Dieu. Je serai jugé. J'aurai à présenter mes œuvres et à réclamer l'éternité d'après mes œuvres. Seul, devant ce tribunal redoutable, pourrai-je dire à mon juge : " Seigneur, " voici ma vie. Voilà mes blasphèmes— " mes impuretés—mes fornications—mes " adultères—mes ivrogneries—mes vols—

" mes scandales de toutes sortes—aucun
" de ces péchés n'a été expié par la péni-
" tence, j'ai persévéré jusqu'à la fin dans
" le mépris de votre loi et dans le refus
" des grâces de conversion que vous me
" présentiez. Voilà comment j'ai vécu et
" comment je suis mort. Au nom de ces
" œuvres, donnez-moi une place dans votre
" paradis." Oserai-je faire une pareille demande ? Oh non certes, on n'entre pas au ciel avec des œuvres de mort.

Si je ne vais pas au ciel, où irai-je ?—En enfer.

Qu'est-ce donc que l'enfer ?

L'enfer, c'est pour le corps le tourment le plus affreux et le plus intolérable, le feu, pour l'âme un supplice plus cruel encore, le désespoir d'avoir perdu le ciel par sa faute—et ce feu et ce désespoir seront éternels.

Voilà donc quelle sera mon éternité, si je ne change pas de vie.

Vais-je continuer de marcher dans le chemin d'enfer, ou, par la pénitence, vais-je me remettre dans la route qui mène au paradis ?

3° *Regardez Jésus en Croix.*

Voyez son corps couvert de plaies—ses pieds et ses mains percés de clous—sa tête couronné d'épines—son côté ouvert par la lance—Considérez ce Cœur qui vous a tant aimé.

Jésus souffre pour vous—Il meurt pour vous sur la croix—Ce sont vos péchés qui l'ont crucifié—Et pourtant sa voix vous appelle—il vous offre le pardon de tout le passé, pourvu que, vous frappant la poitrine, vous disiez un seul mot " Mon père j'ai péché, j'ai mal fait, je ne veux plus pécher à l'avenir—pardonnez-moi ! "

Allez vous continuer d'outrager le meilleur des pères ?

Allez vous blesser ce cœur plus tendre que le cœur de la plus tendre des mères ?

Allez vous persister à vouloir vous damner, quand Jésus vous offre toutes les chances possibles d'effacer le passé et de faire de vous un saint ?

Quand vous aurez considéré ces motifs pendant quelque temps, vous en arriverez enfin, avec la grâce de Dieu, à dire ces paroles.

" Je le vois maintenant, j'ai eu tort " d'agir comme je l'ai fait, *je me suis trompé*,

" mais désormais, avec le secours de mon
" père je veux changer de vie et prendre
" les moyens *de ne plus me tromper* à
" l'avenir et de faire pénitence."

La conversion est opérée—Il n'y a plus qu'à remplir la condition imposée par N.-S., c'est-à-dire de faire une bonne confession de vos fautes.

CONFESSION.

Se confesser c'est dire tout haut à N.-S. représenté par son ministre, ce que notre conscience nous dit tout bas. C'est accuser tous ses péchés mortels tels qu'on les connaît. Après cela N.-S. nous absout de nos fautes et, quand nous quittons le confessionnal, le passé est pardonné, nous avons retrouvé notre place au Ciel, nous sommes redevenus enfants de Dieu.

Il ne reste plus qu'à accomplir la pénitence sacramentelle, et à mettre en pratique les résolutions que nous avons prises pour éviter le péché et surtout l'occasion du péché.

Pour obtenir la contrition, vous pouvez réciter quelques-unes des prières de pénitence qui se trouvent à la visite du mercredi.

Le Sacrement d'Eucharistie.

COMMUNION.

" Je suis le pain de vie... Si quelqu'un mange de ce pain, il vivra éternellement."
" Celui qui mange ma chair et qui boit mon sang, a la vie éternelle, et je le ressusciterai au dernier jour." (St Jean, ch. VI.)

PRIÈRES AVANT LA COMMUNION.

(Voir autres prières à l'ordinaire de la messe.)

ACTE DE FOI.

Mon Dieu, je crois fermement tout ce que la sainte Eglise nous enseigne, parce que c'est vous qui le lui avez révélé.

ACTE D'ESPÉRANCE.

Mon Dieu, j'espère avec une ferme confiance que vous me donnerez par les mérites de Jésus-Christ, votre grâce en ce monde, et, si j'observe vos commandements, votre gloire en l'autre, parce que

vous l'avez promis et que vous êtes fidèle dans vos promesses.

ACTE DE CHARITÉ.

Mon Dieu, je vous aime de tout mon cœur et par dessus toutes choses, parce que vous êtes infiniment bon et aimable, et j'aime mon prochain comme moi-même pour l'amour de vous.

ACTE DE CONTRITION.

Mon Dieu, j'ai un grand regret de vous avoir offensé, parce que vous êtes infiniment bon, mais aussi infiniment juste, pardonnez-moi par les mérites de votre mort, donnez-moi la grâce de ne plus vous offenser mortellement à l'avenir et de faire pénitence.

Agneau de Dieu qui effacez les péchés du monde, ayez pitié de nous.

Agneau de Dieu qui effacez les péchés du monde, ayez pitié de nous.

Agneau de Dieu qui effacez les péchés du monde, donnez-nous la paix.

PRIÈRES DE L'ÉGLISE.

Seigneur Jésus-Christ, qui avez dit à vos apôtres : Je vous laisse ma paix, je vous donne ma paix, ne regardez pas mes péchés, mais voyez la foi de votre Eglise. Selon votre volonté sainte daignez lui accorder protection et paix, vous qui vivez et régnez dans les siècles des siècles. Ainsi soit-il.

Seigneur Jésus-Christ, Fils du Dieu vivant qui, par la volonté du Père et la coopération de l'Esprit Saint, avez vivifié le monde en mourant sur la croix ; par votre corps très saint et votre sang précieux, délivrez-moi de mes iniquités et préservez-moi de tous maux. Faites que je m'attache toujours à vos commandements, et ne permettez pas que je me sépare jamais de vous. O vous qui avec Dieu le Père et l'Esprit Saint, vivez et régnez dans les siècles des siècles. Ainsi soit-il.

Seigneur Jésus-Christ, j'ose me présenter malgré mon indignité, pour recevoir votre corps divin. Que ce sacrement adorable ne soit pas pour moi une sentence

de jugement et de condamnation, mais faites, au contraire, selon votre miséricorde, que votre corps sacré devienne le soutien de mon corps et de mon âme, qu'il soit le remède souverain à tous mes maux. O vous, qui vivez et régnez avec Dieu le Père, dans l'unité du Saint-Esprit aux siècles. Ainsi soit-il.

" Seigneur, je ne suis pas digne de vous " recevoir, mais dites seulement une " parole et mon âme sera guérie." (Répétez trois fois.)

En recevant l'hostie dites de cœur : " Que " le corps de Notre Seigneur Jésus-Christ " garde mon âme pour la vie éternelle. " Ainsi soit-il."

PRIÈRES APRÈS LA COMMUNION.

Le temps après la communion est le plus précieux pour obtenir les grâces dont nous avons besoin. Jésus-Christ est présent en nous, adorons-le, remercions-le de ses bontés, exposons lui nos demandes.

Consacrons un quart-d'heure à converser avec Notre Seigneur.

ACTE D'ADORATION.

Je vous adore, ô mon Dieu, avec la soumission que m'inspire la présence de votre souveraine grandeur. Je crois en vous parce que vous êtes la vérité même. J'espère en vous parce que vous êtes fidèle en vos promesses. Je vous aime de tout mon cœur, parce que vous êtes souverainement aimable, et j'aime mon prochain comme moi-même pour l'amour de vous.

ACTE DE REMERCIEMENT.

Quelles actions de grâces vous rendrai-je, ô mon Dieu, pour tous les biens que j'ai reçus de vous ? Vous avez songé à moi de toute éternité, vous m'avez tiré du néant, vous avez donné votre vie pour me racheter et vous me comblez encore tous les jours d'une infinité de faveurs. Hélas ! Seigneur, que puis-je faire en reconnaissance de tant de bontés ? Joignez-vous à moi, esprits bienheureux, pour louer le Dieu de miséricorde qui ne cesse de faire du bien à la plus indigne et à la plus ingrate de ses créatures.

INVOQUEZ LA SAINTE VIERGE, VOTRE BON ANGE, ET VOTRE SAINT PATRON.

Sainte Vierge, Mère de Dieu, ma mère et ma patronne, je me mets sous votre protection, et je me jette avec confiance dans le sein de votre miséricorde. Soyez, ô Mère de bonté, mon refuge dans mes besoins, ma consolation dans mes peines, et mon avocate auprès de votre adorable Fils, aujourd'hui, tous les jours de ma vie, et particulièrement à l'heure de ma mort.

Ange du ciel, mon fidèle et charitable guide, obtenez-moi d'être si docile à vos inspirations et de régler si bien mes pas, que je ne m'écarte en rien de la voie des commandements de mon Dieu.

Grand Saint, dont j'ai l'honneur de porter le nom, protégez-moi, priez pour moi, afin que je puisse servir Dieu comme vous sur la terre, et le glorifier éternellement avec vous dans le ciel. Ainsi soit-il.

PRIÈRE AU CŒUR DE JÉSUS.

O Jésus, mon Dieu Sauveur, humblement prosterné à vos pieds, je vous adore comme mon souverain Seigneur et Père. Je vous remercie de tous vos bienfaits, surtout, mon Dieu, d'avoir été si patient avec moi qui vous ai tant offensé.

Pardonnez-moi, ô Jésus, les fautes de ma vie ! Je regrette de tout cœur d'avoir péché contre vous qui êtes infiniment bon, mais aussi infiniment juste. Par les mérites de votre passion et de votre mort, par l'amour de votre divin Cœur pour les hommes, donnez-moi la grâce d'observer vos commandements et de ne plus jamais vous offenser mortellement à l'avenir.

O Jésus ! soyez mon ami pendant la vie, préservez-moi de tout danger pour l'âme et pour le corps. Je me consacre à vous, bénissez-moi, bénissez ma famille, bénissez mes travaux, faites-les servir à votre gloire et à notre salut.

Cœur de Jésus, refuge des pauvres pécheurs, soyez mon asile assuré pendant la vie et ma douce espérance à l'heure de la mort. Ainsi soit-il.

Récitez un *Pater, Ave* et trois *Gloria Patri*, pour réparer les blasphèmes dits contre N. S.

N'oubliez pas vos morts. Faites-leur la charité d'une indulgence plénière en récitant devant un crucifix la prière : O bon et très doux Jésus, page 86.

INDULGENCES.

Les Indulgences sont le grand moyen que l'Eglise nous offre de payer notre dette à la justice divine et de soulager les âmes de nos parents défunts qui sont dans le purgatoire. Allons donc souvent puiser largement à ce trésor de miséricorde.

Pour gagner les indulgences, il faut être en état de grâce et remplir les conditions prescrites.

Le matin formons une intention générale de gagner toutes les indulgences qu'il nous sera possible durant le jour.

Parmi les prières indulgenciées qui suivent, choisissons-en quelques-unes que nous répéterons souvent dans la journée pour nos parents défunts.

Mon Dieu, je crois en vous parce que vous êtes la vérité même.

J'espère en vous, parce que vous êtes fidèle en vos promesses.

Je vous aime de tout mon cœur parce que vous êtes infiniment aimable.

J'aime mon prochain comme moi-même pour l'amour de vous. (7 ans et 7 quar. chaque fois.)

Doux Cœur de Jésus, soyez mon amour ! (300 jours.)

Doux Cœur de Marie, soyez mon salut ! (300 jours.)

Cœur Sacré de Jésus, ayez pitié de nous ! (100 jours.)

Mon Jésus, miséricorde ! (100 jours.)

Aimé soit partout le cœur de Jésus. (100 jours.)

Cœur de Jésus, rendez mon cœur semblable au vôtre. (300 jours.)

Loué et remercié soit à jamais à chaque instant le très saint et très divin sacrement. (100 jours.)

Bénie soit la Sainte et Immaculée Conception de la bienheureuse Vierge Marie. (100 jours.)

Père éternel, je vous offre le sang très précieux de J.-C., en expiation de mes péchés et pour les besoins de la Sainte Eglise. (100 jours.)

O Marie, conçue sans péché, N.-D. du Sacré-Cœur, priez pour nous ! (100 jours.)

O bon Saint Joseph, notre père et notre guide, patron de l'Eglise catholique, protégez-nous. (300 jours.)

Doux Cœur de Jésus, faites que nous vous aimions toujours de plus en plus. (100 jours.)

Gloire soit au Père, au Fils et au Saint-Esprit. (100 jours.)

Jésus, Marie, Joseph, je vous donne mon cœur, mon esprit et ma vie.

Jésus, Marie, Joseph, assistez-moi dans ma dernière agonie.

Jésus, Marie, Joseph, faite que j'expire en votre sainte compagnie. (300 jours.)

CHAPELET DU SACRÉ-CŒUR

—

Il se compose de 5 dizaines en l'honneur des cinq plaies de N. S. On le récite sur un chapelet ordinaire.

SUR LA CROIX

Ame de Jésus, sanctifiez-moi.
Cœur de Jésus, embrasez-moi.
Corps de Jésus, sauvez-moi.
Sang de Jésus, enivrez-moi.
Passion de Jésus, fortifiez-moi.
O bon Jésus, exaucez-moi.
Cachez-moi dans vos plaies.
Ne permettez pas que je me sépare de vous,
Défendez-moi contre le malin esprit,
Appelez-moi à l'heure de ma mort,
Et commandez que je vienne à vous
Afin que je vous bénisse avec vos élus
Dans les siècles des siècles, Ainsi-soit-il.

(300 jours d'indulg.)

SUR LES GROS GRAINS

Jésus, doux et humble de cœur, rendez mon cœur semblable au vôtre.
(300 jours d'indulg.)

SUR LES PETITS GRAINS

Doux cœur de Jésus, soyez mon amour.
(300 jours.)

A LA FIN DE CHAQUE DIZAINE

Doux cœur de Marie, soyez mon salut.
(300 jours.)

ON TERMINE PAR LES INVOCATIONS SUIVANTES

Cœur Sacré de Jésus, ayez pitié de nous !
(100 jours.)

Cœur immaculé de Marie, priez pour nous. (100 jours.)

N. D. du Sacré Cœur, priez pour nous.
(100 jours.)

Aimé soit partout le Cœur de Jésus.
(100 jours.)

CHAPELET DE LA STE-VIERGE

MYSTÈRES DU ST-ROSAIRE

Mystères Joyeux

1° L'annonciation.
2° La visitation.
3° La nativité.
4° La présentation au peuple.
5° Jésus au milieu des docteurs.

Mystères Douloureux

1° L'agonie.
2° La flagellation.
3° Le couronnement d'épines.
4° Portement de croix.
5° Le crucifiement.

Mystères Glorieux

1° Résurrection.
2° Ascension.
3° Descente du St-Esprit.
4° Assomption.
5° Couronnement de Marie.

Pour gagner les indulgences du St-Rosaire il suffit de se rappeler le mystère au commencement de chaque dizaine.

DEVOTION

AU CŒUR AGONISANT DE JÉSUS

Cette dévotion a pour but 1° D'honorer le Cœur de Jésus souffrant de grandes peines intérieures pour le salut des âmes ; 2° d'obtenir par les mérites de cette longue agonie une bonne mort pour les 80,000 personnes qui paraissent chaque jour devant Dieu.

Quatre-vingt mille personnes vont comparaître avjourd'hui devant leur Juge, et commencer leur Ciel ou leur enfer éternel ! Combien d'entre elles sont en péché mortel ? Une prière au Cœur de Jésus peut leur obtenir, comme au bon larron, la grâce suprême du pardon, le salut. Disons donc avec ferveur :

" O Très-miséricordieux Jésus, ami des âmes, je vous en conjure, par l'agonie de votre divin Cœur, par les Douleurs de Votre Mère immaculée, purifiez dans votre Sang tous les pécheurs de la terre, qui sont maintenant en agonie, et qui, aujourd'hui même doivent mourir." Ainsi soit-il !

" Cœur agonisant de Jésus, ayez pitié des mourants " (100 jours chaque fois... ind-plénière une fois par mois).

PROMESSE D'UNE BONNE MORT

FAITE PAR N.-S.

aux personnes dévouées à son divin Cœur

—

" N.-S. m'a fait entendre que tous ceux " qui seraient dévoués à ce Sacré-Cœur ne " périraient jamais."

(Bienheureuse Marguerite Marie. Lettre 33 et 34).

"...Ah ! si vous pouviez comprendre " combien il fait bon l'aimer et être aimé " de Lui !...car je crois que nul ne périra " de ceux qui lui seront particulièrement " dévoués et consacrés etc.—(Lettre 54).

"...Par cette dévotion, N. S. veut reti- " rer beaucoup d'âmes de la perdition " éternelle. Ce divin cœur est une forte- " resse et un asile assuré à ceux qui " voudront s'y réfugier pour éviter la " divine justice."—(Lettre 67,-Lettre 97)

PRIÈRE EN L'HONNEUR

DE LA

BIENHEUREUSE MARGUERITE MARIE

Seigneur Jésus-Christ qui avez révélé à la bienheureuse Marguerite Marie les richesses ineffables de votre divin Cœur, donnez-nous par ses mérites, à son exemple, de vous aimer en tout et par dessus tout, et de mériter ainsi d'avoir une demeure permanente dans votre divin Cœur, ô vous qui vivez et règnez avec le Père et l'Esprit Saint dans les siècles des siècles. Ainsi soit-il !

CONSÉCRATION DE LA FAMILLE

AU DIVIN CŒUR DE JÉSUS

Divin Cœur de Jésus, nous voici prosternés devant votre sainte image, dans les sentiments de la reconnaissance la plus vive pour tous vos bienfaits et de l'amour le plus ardent pour votre ineffable bonté.

Nous vous consacrons, ô Jésus, par les mains de Marie immaculée et du bon

saint Joseph notre protecteur, notre famille toute entière.

Que notre foyer, comme celui de Nazareth, soit le séjour inviolable de l'honneur, de la foi, de la charité, de la prière et de la paix domestique. Soyez y vous-même la règle souveraine de notre conduite et le vigilant gardien de tous nos intérêts.

Nous vous consacrons, aimable Jésus, toutes les épreuves et toutes les joies de notre vie de famille, et nous vous supplions de répandre vos meilleures bénédictions sur tous les membres présents et absents, vivants et décédés. Nous les confions pour toujours à la protection de votre saint amour.

Si quelqu'un parmi eux a jamais eu le malheur de contrister votre divin Cœur, nous faisons amende honorable pour son péché. Au nom de ce Cœur Sacré, ô Jésus, acceptez notre réparation et faites lui miséricorde.

O Jésus, soyez notre asile assuré pendant la vie et notre douce espérance à l'heure de la mort, afin que chacun de nous retrouve sa famille entière dans votre Cœur Sacré, au Ciel. Ainsi soit-il !

CONSÉCRATION D'UNE PAROISSE

AU CŒUR DE MARIE

—

O Marie, notre bonne Mère, prosterné à vos pieds et pénétré de reconnaissance au souvenir de vos bienfaits, ainsi que de confiance à la vue de votre bonté et de votre puissance, je viens vous supplier d'agréer l'entière consécration que je vous fais de moi-même et de toute ma paroisse.

Je vous consacre les vieillards, si près hélas de franchir le redoutable passage et d'entrer dans la maison de leur éternité. Daignez, o Marie, les y préparer : obtenez leur un entier détachement de toutes les choses de la terre, recevez comme une tendre mère leur âme entre vos mains et daignez la porter vous-même au tribunal de votre divin Fils, pour leur assurer de sa part une sentence de miséricorde.

Je vous consacre les malades, Montrez, ô Mère compatissante, que l'Eglise ne vous nomme pas en vain leur salut. Consolez-les, guérissez-les, ou bien obtenez leur de

souffrir avec tant de patience et de résignation avec J. C. qu'ils méritent de partager un jour son bonheur et sa gloire.

Je vous consacre les pères et les mères, O Marie, ô Mère par excellence, obtenez leur de comprendre, de sentir vivement la grandeur et l'importance de leurs obligations, et d'être par leur piété, les modèles et les guides de leurs enfants dans les voies du salut.

Je vous consacre les jeunes gens et les jeunes filles, O Marie, qu'ils sont dignes de votre tendre sollicitude. Que de dangers les environnent ! qu'ils ont besoin de votre puissant secours ! Tenez-les étroitement contre votre Cœur maternel ; obtenez-leur une vive horreur du péché, un généreux éloignement du monde et de ses plaisirs, et surtout un ardent amour de cette pureté sans tache, dont vous fûtes toujours un si parfait modèle, ô Vierge immaculée

Je vous consacre les enfants, cette portion si intéressante de mon troupeau, O Marie, l'innocence qu'ils ont le bonheur de posséder encore, doit vous les rendre bien chers

Soyez-en donc en eux la gardienne, et faites, qu'à l'exemple de Jésus, à mesure qu'ils avancent en âge, ils avancent aussi de vertus en vertus.

Je vous consacre les pécheurs, ces pauvres pécheurs, si dignes à tant de titres, de votre compassion. Souvenez-vous, ô Marie, que c'est à cause d'eux que le Sauveur vous a rendu si grande. Souvenez-vous que, tout coupables qu'ils sont, ils n'en sont pas moins vos enfants, et qu'à sa dernière heure, Jésus votre Fils, vous les a fait adopter. Le démon leur ennemi et le vôtre, voudrait vous les arracher à jamais, mais, ô Marie, périront-ils entre vos mains ? Souffrirez-vous que celui dont vous avez écrasé la tête, fasse plus pour les perdre que vous pour les sauver ? Oh non ! vous ne tromperez ma vive confiance, ô divine Mère, vous serez leur refuge, vous serez leur salut ! En ces jours de miséricorde, vous leur obtiendrez la grâce de recouvrer la paix du cœur et de rentrer dans le chemin du Ciel par une prompte et sincère conversion.

Enfin, avec le troupeau, daignez, ô Marie, accueillir favorablement le pasteur. Il a déjà fait une douce et longue expérience de vos bontés. Il se plait à le proclamer dans l'ardeur de sa reconnaissance, mais tremblant à la vue des devoirs que lui impose le ministère dont il est chargé, il sent le besoin de recourir d'une manière toute spéciale à votre puissante protection. Mettez donc, ô Marie, le comble à vos bienfaits, en m'obtenant les vertus dont j'ai besoin, pour être toujours un prêtre selon le cœur de votre divin Fils et selon le vôtre, et de mériter de me voir un jour avec tous mes paroissiens, admis auprès de vous dans le séjour de la gloire éternelle. Ainsi soit-il !

(Cette belle consécration fut composée par un curé de France, à l'occasion d'une retraite).

daignez, ô
t le pasteur.
ongue expé-
plait à le
reconnais-
des devoirs
dont il est
courir d'une
re puissante
Marie, le
obtenant les
être toujours
votre divin
ériter de me
paroissiens,
séjour de la

posée par un
traite).

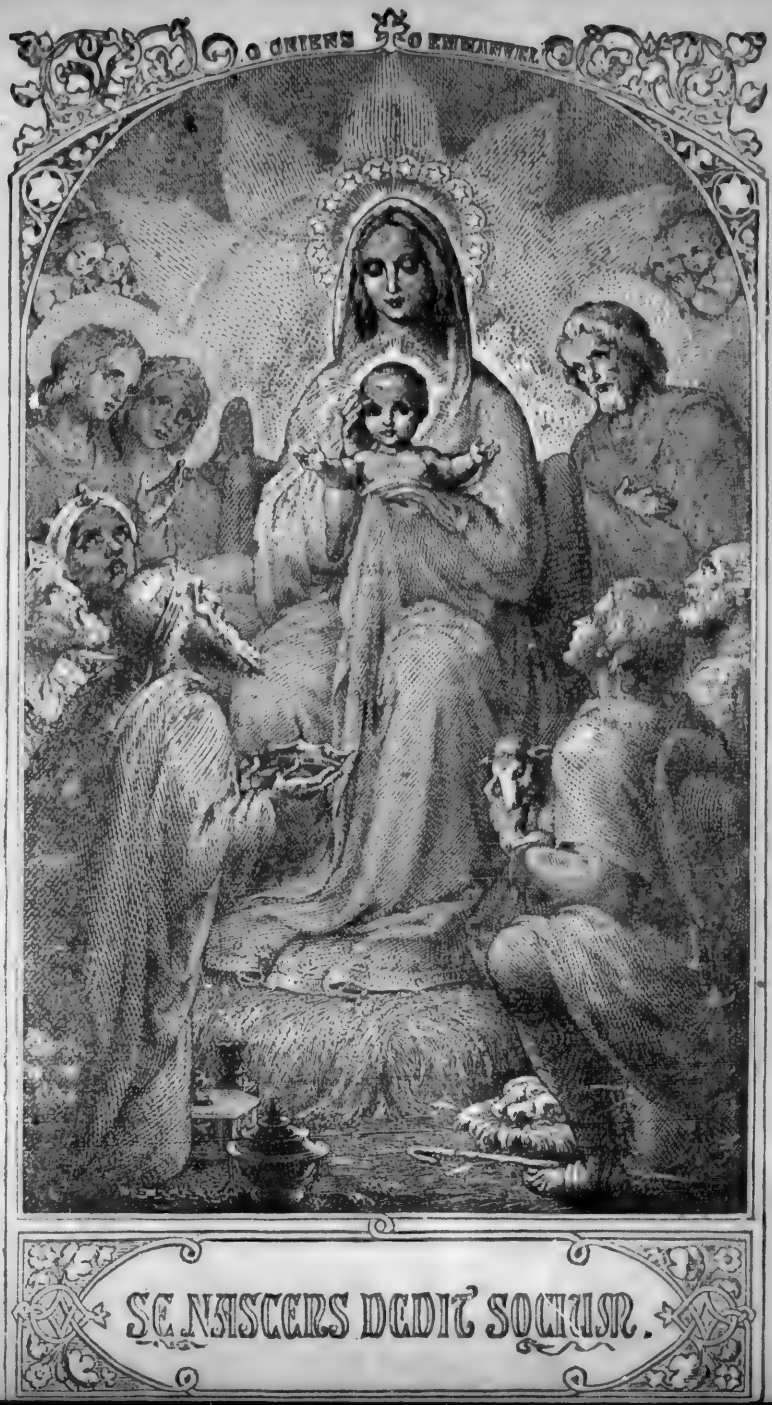

VISITES A NOTRE SEIGNEUR

POUR TOUS LES JOURS DE LA SEMAINE.

LE DIMANCHE.

VISITE DE SYMPATHIE AU CŒUR DE JÉSUS.

HYMNE *Adoro te supplex.*

Je vous adore, prosterné devant vous, ô Dieu vraiment caché sous ces figures ! mon cœur se soumet entièrement à vous, parce qu'en vous considérant il reconnaît son néant.

La vue, le toucher et le goût sont ici trompés ; mais on croit avec assurance à ce mystère, sur la parole que le Seigneur nous fait entendre. Je crois tout ce qu'a dit le Fils de Dieu : il n'y a rien de plus vrai que cette parole de la Vérité même.

La divinité seule était cachée sur la croix : ici la divinité et l'humanité le sont également. Cependant, les y croyant et

les y confessant l'une et l'autre, je vous demande, Seigneur, ce que vous demanda le larron pénitent.

Je ne vois point vos plaies comme Thomas ; je vous reconnais néanmoins pour mon Dieu. Augmentez de plus en plus la vivacité de ma foi, augmentez mon espérance en vous, augmentez mon amour pour vous.

O pain qui renouvelez la mémoire de la mort du Seigneur ! pain vivant, qui donnez la vie à l'homme ! accordez à mon âme la grâce de ne vivre que de vous et de trouver toujours en vous sa joie et ses délices.

O source de toute pureté ! Seigneur Jésus, me voyant couvert de souillures comme je le suis, lavez-moi dans votre sang dont une seule goutte suffit pour effacer tous les péchés du monde.

O Jésus, que je vois maintenant caché sous ces voiles, accordez, je vous prie, à l'ardeur de mes désirs, que, vous voyant un jour à découvert, je jouisse du bonheur de votre gloire. Ainsi soit-il.

SALUTATIONS AU CŒUR SACRÉ DE N. S.

(Par la B. Marguerite Marie.)

Je vous salue, Cœur de Jésus, sauvez-moi.

Je vous salue, Cœur de mon Juge, pardonnez-moi.

Je vous salue, Cœur de mon Père, gouvernez-moi.

Je vous salue, Cœur de mon Maître, enseignez-moi.

Je vous salue, Cœur de mon Roi, couronnez-moi.

Je vous salue, Cœur de mon Bienfaiteur, enrichissez-moi.

Je vous salue, Cœur de mon Pasteur, gardez-moi.

Je vous salue, Cœur de mon Frère, demeurez en moi.

Je vous salue, Cœur tout aimable, embrasez-moi.

Je vous salue, Cœur très patient, supportez-moi.

Je vous salue, Cœur pacifique, calmez moi.

Je vous salue, Cœur béni, remède à nos maux, guérissez-moi.

Je vous salue, Cœur de Jésus, soulagement des affligés, consolez-moi.

Je vous salue, Cœur de Jésus, modèle de perfection, éclairez-moi.

Je vous salue, Cœur divin, origine de tout bonheur, fortifiez-moi.

Je vous salue, Cœur des bénédictions éternelles, appelez-moi un jour près de vous dans la patrie.

Je vous salue, vrai corps de Jésus, né de la Vierge Marie ;

Qui avez vraiment souffert ; et avez été immolé sur la croix pour notre salut ;

Vous dont le côté percé par une lance, a répandu du sang et de l'eau ;

Soyez présent à notre âme à l'heure de notre mort.

O doux Jésus, miséricordieux Jésus !

O Jésus, fils de Marie !

Ayez pitié de nous !

Ainsi soit-il.

Un *Pater-Ave* et trois *Gloria Patri* pour réparer les blasphèmes.

POUR NOS ASSOCIÉS DÉFUNTS.

Loué et remercié soit à chaque instant le très saint et très divin Sacrement (100 *jours*)

Doux Cœur de Jésus, soyez mon amour (300 *jours.*)

Jésus, doux et humble de cœur, rendez mon cœur semblable au vôtre (300 *jours.*)

" Au Roi des siècles, immortel et " invisible, au Dieu unique, honneur et " gloire dans les siècles des siècles ! Ainsi " soit-il."

LE LUNDI.

VISITE DE RÉPARATION AU CŒUR DE JÉSUS.

Je vous adore, prosterné devant vous, ô Dieu vraiment caché sous ces figures ! mon cœur se soumet entièrement à vous, parce qu'en vous contemplant, il reconnaît son néant.

Le blasphémateur outrage Dieu dans toutes ses perfections infinies, et il se sert des créatures pour insulter le Créateur. Pour réparer ces blasphèmes, servons-nous donc, nous aussi, de ces créatures, images visibles des perfections invisibles du Très Haut, et récitons avec ferveur, l'hymne magnifique où toutes les choses créées sont appelées à bénir le Seigneur.

CANTIQUE DES TROIS ENFANTS DANS LA FOURNAISE.

Ouvrages du Seigneur, bénissez tous le Seigneur, louez-le et relevez sa souveraine grandeur dans tous les siècles.

Anges du Seigneur, bénissez le Seigneur, Cieux bénissez le Seigneur.

Eaux qui êtes au-dessus des cieux, bénissez toutes le Seigneur ; puissances du Seigneur, bénissez le Seigneur.

Soleil et lune, bénissez le Seigneur, étoiles du ciel, bénissez le Seigneur.

Pluies et rosées, bénissez le Seigneur ; Esprits de Dieu, bénissez le Seigneur.

Feux et chaleurs, bénissez le Seigneur, froids et frimas, bénissez le Seigneur.

Rosées et bruines, bénissez le Seigneur, gelées et froidures, bénissez le Seigneur.

Glaces et neiges, bénissez le Seigneur, nuits et jours, bénissez le Seigneur.

Lumière et ténèbres, bénissez le Seigneur, éclairs et nuages, bénissez le Seigneur.

Que la terre bénisse le Seigneur, qu'elle loue et qu'elle relève sa souveraine grandeur dans tous les siècles.

Montagnes et collines, bénissez le Seigneur, plantes qui naissez de la terre, bénissez le Seigneur.

Fontaines bénissez le Seigneur, mers et fleuves, bénissez le Seigneur.

Baleines et poissons qui vivez dans les eaux, bénissez le Seigneur, oiseaux du ciel bénissez le Seigneur.

Bêtes privées ou sauvages, bénissez le Seigneur, enfants des hommes, bénissez le Seigneur.

Qu'Israël bénisse le Seigneur, qu'il le loue et qu'il relève sa souveraine grandeur dans tous les siècles.

Prêtres du Seigneur, bénissez le Seigneur, serviteurs du Seigneur, bénissez le Seigneur.

Esprits et âmes des justes, bénissez le Seigneur, vous qui êtes saints et humbles de cœur, bénissez le Seigneur.

Ananias, Azarias et Misael, bénissez le Seigneur, louez-le et relevez sa souveraine grandeur dans tous les siècles.

Bénissons le Père, le Fils et l'Esprit Saint, louons et exaltons leur souveraine grandeur dans tous les siècles.

Vous êtes béni, Seigneur dans les profondeurs des cieux, vous êtes digne de toute louange, vous êtes plein de gloire et élevé au-dessus de tout dans les siècles des siècles.

PRIÈRES DE LA B. MARGUERITE MARIE.

Humblement prosterné au pied de votre Sainte Croix, je vous dirai, ô mon divin Sauveur, pour émouvoir les entrailles de vôtre charité à nous pardonner:

Jésus inconnu et méprisé, ayez pitié de nous.

Jésus calomnié et persécuté, ayez...

Jésus abandonné des hommes, ayez...

Jésus trahi et vendu à vil prix, ayez...

Jésus condamné injustement, ayez...

Jésus revêtu d'un habit d'opprobe, ayez ..

Jésus souffleté et moqué, ayez...

Jésus traîné la corde au cou, ayez...

Jésus fouetté jusqu'au sang, ayez...

Jésus mis après Barrabas, ayez...

Jésus dépouillé de vos vêtements, ayez ..

Jésus couronné d'épines, ayez...

Jésus chargé de la croix, ayez...

Jésus accablé d'injures et d'humiliations, ayez pitié de nous.

Jésus triste jusqu'à la mort, ayez...

Jésus pendu sur un bois infâme, ayez...

Jésus accablé de toutes sortes de douleurs, ayez pitié de nous.

Jésus mourant sur la croix, ayez...

Un *Pater-Ave* et trois *Gloria Patri* pour réparer les blasphêmes.

POUR NOS ASSOCIÉS DÉFUNTS.

Cœur Sacré de Jésus, ayez pitié de moi. (100 *jours.*)

Mon Jésus, miséricorde ! (100 *jours.*)

Aimé soit partout le Cœur de Jésus. (100 *jours.*)

Au Roi des siècles, immortel et invisible, au Dieu unique, honneur et gloire dans les siècles des siècles !

LE MARDI.

VISITE D'ACTIONS DE GRACE AU CŒUR DE JÉSUS.

Je vous adore prosterné devant vous, ô Dieu vraiment caché sous ces figures ! mon cœur se soumet entièrement à vous, parce qu'en vous contemplant, il reconnait son néant.

HYMNE DE RECONNAISSANCE ENVERS DIEU.

Te Deum laudamus

(Attribuée à St Ambroise et St Augustin)

Nous vous adorons, Dieu tout-puissant, et nous vous reconnaissons pour le Seigneur de l'univers.

Toute la terre vous révère comme le Père et la source éternelle de tout être

Les Anges et toutes les Puissances célestes.

Les Chérubins et les Séraphins chantent sans cesse pour vous rendre hommage :

Saint,

Saint,

Saint,

Est le Seigneur, le Dieu des armées.

Les cieux et la terre sont remplis de la grandeur et de l'éclat de votre gloire.

L'Illustre chœur des Apôtres,

La respectable multitude des Prophètes,

La brillante armée des Martyrs, célèbrent vos louanges.

L'Eglise sainte, répandue par tout l'univers, confesse et publie votre nom.

O Père, dont la majesté est infinie !

Elle adore votre Fils unique et véritable,

Et le Saint-Esprit consolateur.

Vous êtes le Roi de gloire, ô Jésus !

Vous êtes le Fils éternel du Père.

Vous n'avez point dédaigné de vous revêtir de la nature humaine dans le sein d'une Vierge, pour sauver les hommes.

Vous avez brisé l'aiguillon de la mort, et vous avez ouvert aux fidèles le royaume des cieux.

Vous êtes assis à la droite de Dieu dans la gloire de votre Père.

Nous croyons que vous viendrez un jour juger l'univers.

Nous vous supplions donc de secourir vos serviteurs, que vous avez rachetés de votre sang précieux.

Mettez-nous au nombre de vos saints, pour jouir avec eux de la gloire éternelle.

Seigneur, sauvez votre peuple, et bénissez votre héritage.

Conduisez-les, et élevez-les jusque dans l'éternité bienheureuse.

Nous vous bénissons tous les jours.

Nous louons votre nom à jamais, et dans la suite de tous les siècles.

Daignez, Seigneur, nous conserver en ce jour purs et sans péché.

Ayez pitié de nous, Seigneur, ayez pitié de nous.

Répandez sur nous vos miséricordes, Seigneur, selon que nous avons espéré en vous.

C'est en vous, Seigneur, que j'ai placé mon espérance ; je ne serai point confondu à jamais.

ASPIRATIONS AU COEUR DE JÉSUS.

(Par la B. Marguerite Marie.)

O Cœur très aimable, vous êtes ma force, mon appui, ma récompense, mon salut, mon refuge, mon amour et mon tout !

O Cœur de Jésus, Cœur très auguste, le maître des Cœurs, je vous aime, je vous

adore et je vous loue, je vous remercie et je suis tout à vous !

O Cœur d'amour, demeurez avec moi et en moi, gouvernez-moi, sauvez-moi, changez-moi tout en vous !

O Cœur très bon, Cœur très sacré, récompense des élus, ah ! que vous êtes désirable, que vous êtes aimable ! O Cœur divin, venez à moi, attirez-moi à vous !

O Cœur très haut, je vous salue de l'exil où je suis, je vous invoque dans ma douleur et je vous appelle pour remède à ma fragilité !

O Cœur très bon de mon Père et de mon Sauveur, ne refusez pas votre concours à mon indigne cœur. Détruisez en moi le règne du péché et y établissez celui de la vertu, afin que votre image demeure parfaitement achevée, et qu'elle soit un jour un ornement de votre palais céleste ! Ainsi soit-il.

Un *Pater*, *Ave* et trois *Gloria Patri* pour réparer les blasphèmes.

POUR NOS ASSOCIÉS DÉFUNTS.

Loué et remercié soit à chaque instant le très Saint et très Divin Sacrement.
(100 *jours.*)

Doux Cœur de Jésus, soyez mon amour.
(100 *jours.*)

Doux Cœur de Jésus, faites que nous vous aimions toujours de plus en plus. (100 *jours.*)

Au Roi des siècles, immortel et invisible, au Dieu unique, honneur et gloire dans les siècles des siècles.

LE MERCREDI

VISITE DE PÉNITENCE AU CŒUR DE JÉSUS

Je vous adore, prosterné devant vous, ô Dieu, vraiment caché sous ces figures ! Mon cœur se soumet entièrement à vous, parce qu'en vous considérant, il reconnait son néant.

PSAUME DE PÉNITENCE

Miserere mei Deus (Ps 50.)

(Ce psaume composé par David, après que Nathan lui eût reproché son crime, est le chef-d'œuvre de la pénitence, il en réunit tous les sentiments : le repentir, l'humilité, l'espérance et l'amour, et il en est la plus touchante expression.)

Ayez pitié de moi, Seigneur, dans votre grande miséricorde.

Et, dans votre bonté infinie, daignez effacer toutes mes iniquités.

Lavez-moi de plus en plus de mes souillures, et purifiez-moi de tout péché.

Car je connais mon iniquité, et mon péché est toujours présent devant moi.

J'ai péché contre vous seul, j'ai fait le mal sous vos yeux, ainsi vous êtes juste dans vos réprimandes et irréprochable dans vos jugements.

Hélas ! j'ai été conçu dans l'iniquité, et ma mère m'a mis au monde souillé de péchés.

Cependant vous voulez la pureté de la conscience, enseignez-moi donc la sagesse du cœur.

Arrosez-moi avec l'hysope, afin que je sois purifié : lavez-moi, je deviendrai plus blanc que la neige.

Faites-moi entendre une parole de joie et de bonheur, et mes os brisés tressailleront d'allégresse.

Détournez vos yeux de mes crimes, pardonnez-moi tous mes péchés.

Créez en moi un cœur pur, ô mon Dieu, et renouvelez au fond de mon âme l'esprit de droiture.

Ne me bannissez pas de votre présence, ne me privez pas de l'esprit de sainteté.

Rendez-moi le bonheur de jouir de votre protection, rétablissez-moi dans l'esprit de confiance.

J'enseignerai vos voies aux méchants, et les pécheurs reviendront à vous.

Délivrez-moi de la peine du sang, ô Dieu, mon Sauveur ! et ma langue publiera votre clémence.

Ouvrez mes lèvres, Seigneur, et ma bouche célébrera vos louanges.

Si vous aviez voulu un sacrifice, je vous l'aurais offert, mais vous dédaignez les holocaustes.

Le sacrifice que vous voulez, Seigneur, c'est une âme brisée de douleur, vous ne rejetez pas un cœur contrit et humilié.

Dans votre miséricorde, Seigneur, venez au secours de Sion, relevez les murs de Jérusalem.

Alors vous agréerez les sacrifices et les holocaustes, alors on offrira sur vos autels des victimes d'actions de grâces.....

Gloire au Père.....

ACTE DE CONTRITION.

(Tiré des écrits de la Bienheureuse Marguerite-Marie.)

Cœur adorable de Jésus, me voici humblement prosterné devant vous, le cœur contrit et pénétré de douleur de vous avoir tant fait d'injures par mes égarements, mes ingratitudes et mes péchés de

toutes sortes. Je ne puis dire qu'une parole : " Mon Père, j'ai péché, Jésus, Fils de David, ayez pitié de moi ! " Je suis indigne de toute miséricorde, mais je vous en prie, ne m'abandonnez pas à la rigueur de votre justice qui punirait mes fautes par les tourments éternels de l'enfer, sauvez-moi par l'excès de vos miséricordes.

Cœur brûlant d'amour pour les hommes, je crie vers vous du fond de l'abîme de mes misères. Ayez pitié de ce cœur criminel qui attend son salut de vous. Pardonnez à ce cœur repentant qui a mis en vous toute sa confiance et qui n'a d'espoir qu'en vous.

Cœur de Jésus, détournez les châtiments que mes péchés ont mérités. Hélas, vous êtes mon véritable ami ; répondez et payez pour moi. Retirez-moi de l'abîme où mes péchés m'ont déjà précipité ! Opérez mon salut, je vous en conjure, et donnez moi la grâce de ne plus vous offenser à l'avenir et de faire pénitence.

Un *Pater*, *Ave* et trois *Gloria Patri* pour réparer les blasphèmes.

POUR NOS ASSOCIÉS DÉFUNTS.

Cœur sacré de Jésus, ayez pitié de nous.
(100 *jours.*)

Mon Jésus, miséricorde ! (100 *jours.*)

Père éternel, je vous offre le sang très précieux de J.-C. en expiation de mes péchés et pour les besoins de la sainte Eglise.
(100 *jours.*)

Au roi des siècles, immortel et invisible, au Dieu unique, honneur et gloire dans les siècles des siècles. Ainsi soit-il.

LE JEUDI

VISITE AU CŒUR DE JÉSUS POUR OBTENIR UNE BONNE MORT.

Je vous adore prosterné devant vous, ô Dieu vraiment caché sous ces figures ! mon cœur se soumet entièrement à vous, parce qu'en vous contemplant il reconnaît son néant.

DIES IRÆ.

(Cette prose date du XIIe siècle. On l'attribue au cardinal Malabranca de l'ordre des Dominicains.)

O jour de colère, jour qui réduira l'univers en cendre, selon les oracles de David et les prédictions de la Sibylle.

Quelle sera la frayeur des hommes, quand le souverain juge paraîtra pour examiner toutes leurs actions selon la rigueur de sa justice ?

Les sons prodigieux de la trompette réveilleront les morts au fond du sépulcre et les rassembleront tous devant le tribunal de J.-C.

La mort et la nature seront dans la stupeur, quand l'homme ressuscitera pour répondre à son juge.

On présentera le livre où est écrit tout ce qui doit servir au jugement du monde.

Lors donc que le juge sera sur son siège, tout ce qui était caché sera découvert et rien ne restera impuni.

Malheureux ! que dirai-je alors ? quel protecteur pourrai-je invoquer quand à peine le juste lui-même sera en sûreté ?

O roi d'une majesté redoutable, qui par votre seule bonté sauvez vos élus, sauvez-moi, ô source de miséricorde.

Souvenez-vous, ô Jésus, plein de douceur, que pour moi vous êtes descendu sur la terre ; ne me perdez pas en ce jour.

Vous vous êtes fatigué en me cherchant vous m'avez racheté par votre croix douloureuse ; que tant de souffrances ne soient pas perdues.

Juste vengeur des crimes, accordez-moi le pardon de mes fautes, avant le jour où il me faudra rendre compte.

Je gémis comme un coupable ; mon visage est couvert de confusion, ô Dieu pardonnez à mon humble prière.

Vous avez absous la femme pécheresse, vous avez exaucé le larron pénitent, et à moi vous avez laissé l'espérance.

Mes prières sont indignes d'être exaucées, mais vous êtes plein de bonté, préservez-moi dans votre clémence du feu éternel.

Séparez-moi des boucs qui seront à votre gauche, et placez-moi à votre droite avec les brebis.

Sauvez-moi de la confusion et du supplice des maudits, et appelez-moi avec les bénis de votre Père.

Je vous en conjure, suppliant et prosterné, le cœur brisé par le repentir ; prenez pitié de moi à mon heure dernière.

O jour de larmes ! celui où l'homme coupable sortira de la poussière du tombeau pour être jugé : pardonnez lui donc, ô mon Dieu !

Jésus miséricordieux, notre Seigneur, donnez aux âmes le repos éternel.

Ainsi soit-il !

ASPIRATIONS AU CŒUR DE JÉSUS POUR OBTENIR UNE BONNE MORT.

O bon Jésus ! je me présente devant vous avec un cœur pénétré de douleur, humilié au souvenir de mes fautes, je vous recommande ma dernière heure et ce qui doit la suivre.

Quand mes yeux obscurcis et troublés des approches de la mort porteront leurs regards mourants vers vous :

Cœur miséricordieux de Jésus, ayez pitié de moi !

Quand mes lèvres livides et tremblantes prononceront pour la dernière fois votre nom adorable :

Cœur miséricordieux de Jésus, ayez pitié de moi.

Quand mes oreilles prêtes à se fermer pour toujours aux discours des hommes, trembleront d'entendre à tout moment votre voix prête à fixer mon sort pour l'éternité :

Cœur miséricordieux de Jésus, ayez pitié de moi.

Quand mon esprit, troublé par la vue de mes iniquités et par la crainte de votre justice, luttera contre l'ange des ténèbres qui cherchera à me jeter dans le désespoir :

Cœur miséricordieux de Jésus, ayez pitié de moi.

Quand mes parents et mes amis, assemblées autour de moi s'attendriront sur mon état et prieront pour mon âme :

Cœur miséricordieux de Jésus, ayez pitié de moi.

Quand je serai dans l'oppression de mon agonie et dans le travail de la mort :

Cœur miséricordieux de Jésus, ayez pitié de moi.

Quand mon âme sortira pour jamais de ce monde et laissera mon corps pâle, glacé et sans vie, acceptez la destruction de mon être comme un hommage à votre divine Majesté :

Cœur miséricordieux de Jésus, ayez pitié de moi.

Enfin quand mon âme paraîtra devant vous, qu'elle verra pour la première fois l'éclat de votre Majesté, ne la rejetez pas de devant votre face adorable :

Cœur miséricordieux de Jésus, ayez pitié de moi.

PRIÈRE.

Seigneur Jésus, je vous en conjure par l'amertume que ressentit votre âme très pure quand elle sortit de votre corps béni, ayez pitié de mon âme pécheresse, quand elle sortira de mon corps. Ainsi soit-il.

Un *Pater*, *Ave* et trois *Gloria Patri* pour réparer les blasphèmes.

POUR NOS ASSOCIÉS DÉFUNTS.

Cœur agonissant de Jésus, ayez pitié de moi. (100 *jours.*)

Mon Jésus, miséricorde ! (100 *jours.*)

Jésus, Marie, Joseph, je vous donne mon cœur, mon esprit et ma vie.

Jésus, Marie, Joseph, assistez-moi dans l'agonie.

Jésus, Marie, Joseph, faites que j'expire en votre sainte compagnie. (300 *jours.*)

Au Roi des siècles, immortel et invisible, au Dieu unique, honneur et gloire dans les siècles des siècles ! Ainsi soit-il.

LE VENDREDI.

VISITE AU CŒUR DE JÉSUS POUR NOS ASSOCIÉS VIVANTS.

Je vous adore, prosterné devant vous, ô Dieu vraiment caché sous ces figures ! Mon cœur se soumet entièrement à vous, parce qu'en vous contemplant il reconnaît son néant.

Nous ne pouvons pas faire de plus belle prière que de nous unir à Jésus priant pour ses apôtres, les premiers amis de son divin cœur, et pour ceux qui dans la suite des siècles imiteraient leur exemple.

PRIÈRE DE JÉSUS.

Jésus... leva les yeux au ciel et dit: " Père, l'heure est venue, glorifiez votre " Fils, afin que votre Fils vous glorifie.

" J'ai fait connaître votre nom aux " hommes que vous m'avez donnés. Ils " étaient à vous, et vous me les avez " donnés, et ils ont gardé votre parole.

" Sanctifiez-les dans la vérité.....

" C'est pour eux que je prie.

" Afin qu'ils soient un tous ensemble, " comme vous mon Père êtes en moi et " moi en vous, qu'ils soient de même un " en nous, afin que le monde croie que vous " m'avez envoyé.

" Je suis en eux et vous en moi, afin " qu'ils soient consommés dans l'unité, et " que le monde connaisse que vous m'avez " envoyé et que vous les avez aimés comme " vous m'avez aimé.

" Mon Père, je désire que là où je suis, " ceux que vous m'avez donnés y soient

IMAGE EVALUATION
TEST TARGET (MT-3)

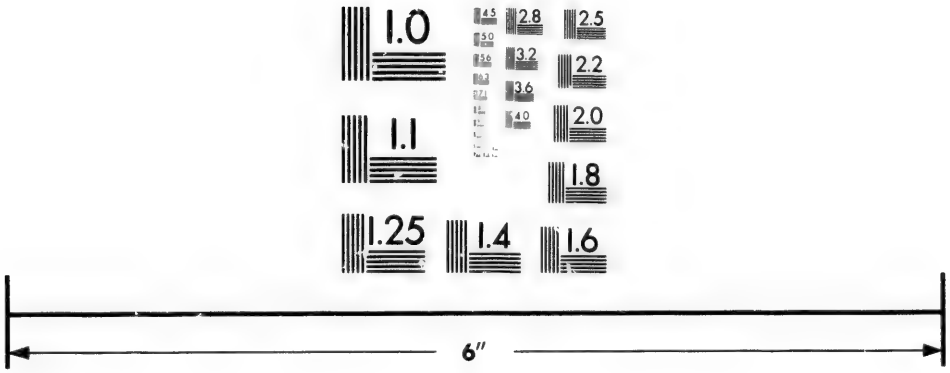

Photographic
Sciences
Corporation

23 WEST MAIN STREET
WEBSTER, N.Y. 14580
(716) 872-4503

2.8
2.5
3.2
2.2
3.6
2.0
1.8
1.0

" aussi avec moi ; afin qu'ils contemplent
" la gloire que vous m'avez donnée parce
" que vous m'avez aimé avant la création
" du monde." (St Jean, ch. XVII.)

PRIÈRE DE LA B. MARGUERITE MARIE.

O Seigneur Jésus, qui avez promis de vous trouver là où deux ou trois seront assemblées en votre nom, voici nos cœurs unis par un même accord pour adorer, louer et aimer votre divin Cœur. Nous vous consacrons les nôtres pour le temps et l'éternité, renonçant pour jamais à tout amour et affection qui ne soit pas dans l'amour et l'affection de votre Cœur adorable.

Mais comme nous ne pouvons rien de bon de nous-mêmes, nous vous supplions, ô très adorable Jésus, par l'infinie bonté et douceur de votre sacré Cœur de soutenir et de confirmer les nôtres dans les résolutions que nous prenons pour votre amour et votre saint service. Faites que nous soyons fidèles et constants. Donnez-nous la force de sacrifier à l'amour de votre divin Cœur, les vains plaisirs de la terre,

afin que nous puissions toujours vous aimer et vous servir, ô vous notre divin et très aimable Sauveur, à qui soit bénédiction, amour et gloire dans les siècles des siècles. Ainsi soit-il.

Un *Pater*, *Ave* et trois *Gloria Patri*, pour réparer les blasphèmes.

POUR NOS ASSOCIÉS DÉFUNTS.

Aimé soit partout le Cœur de Jésus.
(100 *jours.*)

Jésus, doux et humble de cœur, rendez mon cœur semblable au vôtre. (300 *jours.*)

Doux Cœur de Jésus, faites que nous vous aimions toujours de plus en plus.
(100 *jours.*)

Au Roi des siècles, immortel et invisible, au Dieu unique, honneur et gloire dans les siècles des siècles. Ainsi soit-il.

LE SAMEDI.

VISITE AU CŒUR DE JÉSUS POUR NOS ASSOCIÉS DÉFUNTS.

Je vous adore, prosterné devant vous, ô Dieu, vraiment caché sous ces figures ! Mon cœur se soumet entièrement à vous, parce qu'en vous considérant, il reconnait son néant.

DE PROFUNDIS.

(Indulgence de 100 jours chaque fois qu'on le récitera avec le verset Requiem æternam.)

Du fond de l'abîme j'ai crié vers vous, Seigneur ; Seigneur, écoutez ma voix.

Que vos oreilles soient attentives à la voix de ma prière.

Si vous tenez un compte exact de nos iniquités, qui pourra subsister devant vous, ô mon Dieu ?

Mais vous aimez à pardonner ; aussi, appuyé sur votre loi, j'attends Seigneur votre secours.

Mon âme l'attend, soutenu par vos promesses, mon âme se confie dans le Seigneur.

Depuis le matin jusqu'au soir, qu'Israël espère dans le Seigneur.

Car le Seigneur est plein de miséricorde et l'on trouve en lui une abondante rédemption.

C'est lui qui rachètera Israël de toutes ses iniquités.

v. Donnez-leur, Seigneur, le repos éternel.

R. Et que la lumière éternelle les éclaire.

v. Qu'ils reposent en paix.

R. Ainsi soit-il.

PRIÈRE DE STE GERTRUDE POUR LES AMES DU PURGATOIRE.

Seigneur Jésus, ayez pitié des âmes détenues en Purgatoire, de ces âmes pour le salut desquelles vous avez daigné prendre notre nature et subir la mort la plus amère. Ayez pitié des gémissements

qu'elles poussent vers vous, ayez pitié de leurs larmes, et par la vertu de votre Passion, remettez-leur les peines encourues par leurs offenses. O très doux Jésus, que votre sang descende dans le Purgatoire, et qu'il soulage et rafraîchisse tous les captifs, tous les patients de ce lieu d'expiation. Tendez-leur votre main puissante, et conduisez-les dans le lieu de rafraîchissement, de lumière et de paix."

Un *Pater*, *Ave* et trois *Gloria Patri* pour réparer les blasphèmes.

Doux Cœur de Jésus, soyez mon amour. (300 *jours.*)

Doux Cœur de Marie, soyez mon refuge. (300 *jours.*)

Mon Jésus, miséricorde. (100 *jours.*)

Au Roi des siècles, immortel et invisible, au Dieu unique, honneur et gloire dans les siècles des siècles. Ainsi soit-il.

VISITE A LA STE VIERGE.

Je vous adore prosterné devant vous, ô Dieu vraiment caché sous ces figures ! mon cœur se soumet entièrement à vous parce qu'en vous considérant il reconnaît son néant.

CONSÉCRATION A LA STE VIERGE.

O Marie, ô Vierge par excellence toujours pure, toujours immaculée, Mère de mon Dieu ! vous êtes la consolation des affligés, le refuge des pécheurs et l'espérance des justes. Je me consacre entièrement à vous comme à la mère de miséricorde ; daignez, je vous prie, me recevoir sous votre protection et m'obtenir les grâces et les miséricordes de votre divin Fils dans le sacrement de son amour !

ANTIENNES A LA SAINTE VIERGE.

Pendant l'Avent.

Mère auguste du Rédempteur, porte du ciel toujours ouverte, étoile de la mer, venez au secours de votre peuple qui

succombe et veut se relever. Vous qui, par un prodige dont s'étonne la nature, avez enfanté votre Créateur sans cesser d'être vierge ; vous qui avez reçu la glorieuse salutation de l'ange Gabriel, ayez pitié des pécheurs.

Depuis la Purification jusqu'au Jeudi-Saint.

Je vous salue, Reine des cieux ; je vous salue, souveraine des anges ; salut, tige sacrée, porte sainte d'où la lumière est venue dans le monde.

Réjouissez-vous, Vierge glorieuse, belle par dessus tout et vraiment ravissante ! Je vous salue, et priez pour nous Jésus-Christ.

Pendant le temps Pascal.

Reine du ciel, réjouissez-vous, alleluia, parce que celui que vous avez mérité de porter dans votre sein, alleluia, est ressuscité comme il l'avait dit, alleluia. Priez Dieu pour nous, alleluia.

Depuis la Trinité jusqu'à l'Avent.

Salut, ô reine de miséricorde ; notre vie, notre douceur et notre espérance, salut.

Nous élevons nos cris vers vous, pauvres exilés que nous sommes et malheureux enfants d'Eve ; nous soupirons vers vous, gémissant et pleurant dans cette vallée de larmes. Soyez donc notre avocate, tournez vers nous vos regards miséricordieux, et faites qu'après cet exil, nous voyions Jésus, le fruit béni de vos entrailles, ô clémente, ô charitable, ô douce Vierge Marie !

SOUVENEZ-VOUS.

Prière de St Bernard à la Ste Vierge.

Souvenez-vous, ô très pieuse Vierge Marie, qu'on n'a jamais ouï dire qu'aucun de ceux qui ont eu recours à votre protection, imploré votre secours et réclamé votre intercession, ait été abandonné ; animé d'une pareille confiance, ô Vierge des Vierges, je cours à vous, et gémissant sous le poids de mes péchés, je me prosterne à vos pieds, ô Mère du Verbe, ne méprisez pas mes prières mais écoutez les favorablement et daignez les exaucer.

SUB TUUM PRÆSIDIUM.

Nous avons recours à votre protection, ô Ste Mère de Dieu ! ne méprisez pas les prières que nous vous adressons dans nos besoins, mais ô Vierge bénie et glorieuse, délivrez-nous toujours des dangers qui nous environnent. Ainsi soit-il.

Un *Pater, Ave* et trois *Gloria Patri* pour réparer les blasphèmes lancés contre la Ste Vierge.

Doux Cœur de Jésus, soyez mon amour.
(300 *jours.*)

Doux Cœur de Marie, soyez mon salut.
(300 *jours.*)

O Marie conçue sans péché, N. D. du Sacré Cœur, priez pour nous ! (100 *jours.*)

Bénie soit la sainte et Immaculée Conception de la bienheureuse Vierge Marie !
(100 *jours.*)

Au Roi des siècles, immortel et invisible, au Dieu unique, honneur et gloire dans les siècles des siècles. Ainsi soit-il.

VISITE A SAINT JOSEPH.

Je vous adore prosterné devant vous, ô Dieu vraiment caché sous ces figures ! mon cœur se soumet entièrement à vous, parce qu'en vous considérant, il reconnait son néant."

CONSÉCRATION A ST JOSEPH.

O glorieux St Joseph, je consacre ma vie, mon corps et mon âme à votre service et à celui de Jésus votre Fils adoptif et de votre épouse la très Sainte Vierge Marie, dirigez-moi, je vous prie, dans toutes mes actions, et obtenez-moi de passer saintement ma vie, afin que je puisse glorifier, bénir et aimer Dieu en votre compagnie pendant l'éternité. Ainsi soit-il.

SOUVENEZ-VOUS DE SAINT JOSEPH.

(300 jours, une fois le jour.)

Que j'éprouve de consolations, ô mon aimable et puissant protecteur, d'entendre votre fidèle servante Ste Thérèse, assurer qu'elle ne vous a jamais prié en vain, et que tous ceux qui ont pour vous une véritable dévotion et réclament votre secours avec une entière confiance, sont toujours exaucés ! Animé d'une pareille confiance, j'ai recours à vous, ô digne époux de la Vierge des Vierges, je me refugie à vos pieds, et tout pécheur que je suis, j'ose paraître devant vous en gémissant. Ne rejetez pas mes humbles prières, ô vous qui avez porté le glorieux nom de père de Jésus ! Mais écoutez-les favorablement, et intercédez pour moi auprès de celui qui a voulu être appelé votre fils, et qui vous a toujours honoré comme un père. Ainsi soit-il.

Un *Pater*, *Ave* et trois *Gloria Patri*, pour réparer les blasphèmes lancés contre St Joseph et les autres saints du ciel.

O bon St Joseph, notre père et notre guide, Patron de l'église catholique, protégez-nous !

(300 *jours.*)

Jésus, Marie, Joseph, je vous donne mon cœur, mon esprit et ma vie.

Jésus, Marie, Joseph, assistez-moi dans l'agonie.

Jésus, Marie, Joseph, faites que j'expire paisiblement dans votre sainte compagnie.

(300 *jours.*)

Au Roi des siècles, immortel et invisible, au Dieu unique, honneur et gloire dans les siècles. Ainsi soit-il.

PRIÈRE D'UN PÈRE OU D'UNE MÈRE POUR RECOMMANDER SES ENFANTS A L. . BONNE STE ANNE.

Bonne Ste Anne, patronne des familles chrétiennes, je vous présente les enfants que j'ai reçus de Dieu, et je vous prie de les bénir.

Imprimez dans leur cœur une grande horreur du péché, préservez-les de la corruption du monde, qu'ils soient toujours animés de sentiments chrétiens, apprenez-leur à aimer Dieu et à le servir, comme vous l'avez appris, dès ses plus tendres années, à votre sainte et immaculée fille, la Vierge Marie.

O Ste Anne, Miroir de patience, obtenez-moi la grâce de supporter avec patience et amour les difficultés inséparables de l'éducation des enfants. Aidez-moi dans cette tâche difficile. Conservez-moi la santé et les forces nécessaires pour procurer du pain à ma famille. Faites que je donne à mes enfants l'exemple d'une vie vraiment chrétienne, afin que fidèles à Dieu et à leurs parents, ils soient ma consolation

sur la terre, et qu'ils forment un jour ma couronne de gloire au ciel. Ainsi soit-il !

PRIÈRE A STE ANNE.

Dieu tout puissant et éternel, qui avez daigné choisir Ste Anne pour être mère de la Mère de votre Fils unique, faites, s'il vous plaît, que comme nous célébrons sa mémoire, aussi nous parvenions par ses prières à la vie éternelle. Par J.-C. N. S. Ainsi soit-il.

À ST JOACHIM.

O Dieu qui avez voulu que, de préférence à tous les saints, le bienheureux Joachim fût le père de la Mère de votre Fils, faites, s'il vous plaît, que célébrant sa mémoire nous éprouvions sans cesse les effets de sa protection. Ainsi soit-il.

Bonne Ste Anne, priez pour nous !

Au Roi des siècles, immortel et invisible, au Dieu unique, honneur et gloire dans les siècles des siècles. Ainsi soit-il !

Prières des agonisants.

Partez de ce monde, âme chrétienne, au nom de Dieu le Père tout-puissant, qui vous a créée ; au nom de Jésus-Christ Fils du Dieu vivant, qui a souffert pour vous ; au nom du Saint-Esprit qui s'est communiqué à vous ; au nom des Anges et des Archanges ; au nom des Trônes et des Dominations ; au nom des Principautés et des Puissances ; au nom des Chérubins et des Séraphins ; au nom des Patriarches et des Prophètes ; au nom des Saints Apôtres et Evangélistes ; au nom des Saints Martyrs et Confesseurs ; au nom des Saints Moines et Solitaires ; au nom des Saintes Vierges, et de tous les Saints et Saintes de Dieu. Puissiez-vous habiter aujourd'hui dans le séjour de la paix ! et puisse la céleste Sion devenir votre demeure ! par Jésus-Christ notre Seigneur.

Ainsi soit-il.

ORAISON.

Dieu de bonté, Dieu de clémence, Dieu qui selon la multitude de vos miséricordes, effacez les péchés des pénitents, et anéan-

tissez les taches de leurs crimes passés, par le pardon que vous leur en accordez, regardez favorablement l'âme de votre serviteur (ou votre servante *N.*) ; exaucez-le, et accordez-lui la rémission de tous ses péchés, qu'il sollicite de tout son cœur, en les confessant humblement. Renouvelez en lui, ô Père infiniment miséricordieux ! tout ce qui y a été corrompu par la fragilité humaine, ou par la malice du démon ; et réunissez au corps de votre Eglise ce membre qui a été racheté par votre Fils. Soyez touché, Seigneur, de ses gémissements et de ses larmes ; et puisqu'il n'a de confiance qu'en votre miséricorde, daignez l'admettre au Sacrement de votre réconciliation. Par Jésus-Christ notre Seigneur. Ainsi soit-il.

ORAISON.

Nous vous recommandons, Seigneur, l'âme de votre serviteur (ou de votre servante *N.*) ; et nous vous conjurons, divin Jésus, notre souverain Maître et l'unique Sauveur du monde, de ne pas refuser de mettre dans le sein de vos Patriarches une

âme pour laquelle votre miséricorde ineffable vous a fait descendre sur la terre. Reconnaissez, Seigneur, votre créature, qui n'est pas l'ouvrage des dieux étrangers, mais le vôtre, ô Dieu seul vivant et véritable! car il n'est point d'autre Dieu que vous, et rien ne vous égale en force et en pouvoir. Que votre présence la remplisse de joie: ne vous souvenez pas de ses anciennes iniquités et des égarements criminels où la violence des passions et des mauvais désirs l'a entraînée; car, quoiqu'elle ait péché, elle n'a cependant point abandonné la foi du Père, du Fils et du Saint Esprit; mais elle l'a toujours conservée; elle a eu le zèle de son Dieu gravé dans son cœur, et a fidèlement adoré le Créateur qui a fait toutes choses.

ORAISON.

Oubliez, Seigneur, les péchés de sa jeunesse, et toutes les fautes que son ignorance lui a fait commettre; mais selon votre grande miséricorde, souvenez-vous d'elle dans la splendeur de votre gloire. Que les cieux lui soient ouverts, et que les Anges prennent part à sa joie! Seigneur,

recevez l'âme de votre serviteur (ou de votre servante) dans votre royaume ; qu'elle y soit introduite par l'Archange saint Michel qui a mérité la principauté de la Milice céleste ! que les saints Anges du Seigneur viennent au-devant d'elle, et la conduisent dans la céleste Jérusalem ! qu'elle soit reçue favorablement par le bienheureux Apôtre saint Pierre à qui Dieu à confié les clefs du royaume des cieux ! qu'elle soit secourue par saint Paul qui a été trouvé digne d'être un vase d'élection ! que saint Jean, ce disciple bien-aimé, à qui les secrets du ciel ont été révélés, intercède pour elle ! qu'elle soit aussi soutenue par les prières de tous les autres Apôtres à qui le Seigneur a donné la puissance de lier et de délier ; enfin, qu'elle ait pour intercesseurs tous les Saints et les élus de Dieu, qui, en ce monde, ont souffert tant de tourments pour le nom de Jésus-Christ, afin que cette âme, dégagée des liens du corps, arrive heureusement à la gloire du royaume céleste, par la grâce de notre Seigneur Jésus-Christ, qui vit et règne avec le Père et le Saint-Esprit, dans les siècles des siècles. Ainsi soit-il.

PRIÈRE IMMÉDIATEMENT APRÈS LA MORT.

Saints amis de Dieu, secourez-le ! Anges du Seigneur, venez au devant de lui pour recevoir son âme et pour la présenter au Très-Haut. Que Jésus-Christ qui vous a appelée, vous reçoive, et que les Esprits bienheureux vous conduisent dans le sein d'Abraham. Recevez son âme, Seigneur, et donnez-lui le repos éternel.

Seigneur, ayez pitié de nous.

Jésus-Christ, ayez pitié de nous.

Seigneur, ayez pitié de nous.

V. Notre Père, etc.

R. Mais délivrez-nous du mal.

V. Seigneur donnez-lui le repos éternel ;

R. Et faites luire sur elle votre éternelle lumière.

V. Seigneur, délivrez son âme.

R. De la porte de l'enfer.

V. Qu'elle repose en paix.

R. Ainsi soit-il.

V. Seigneur, exaucez ma prière,

R. Et que mes cris s'élèvent jusqu'à vous.

ORAISON.

Nous vous recommandons, Seigneur, l'âme de votre serviteur (ou de votre servante) *N.*; afin qu'étant mort au monde, elle ne vive plus qu'en vous, et qu'elle obtienne de votre bonté et de votre miséricorde infinie le pardon de toutes les offenses que la fragilité de sa nature lui a fait commettre. Nous vous en supplions, par notre Seigneur Jésus-Christ.

R Ainsi soit-il.

CHEMIN DE LA CROIX

EN UNION AVEC LE S. C. DE JESUS

PREMIÈRE STATION.

Nous vous adorons ô Jésus et nous vous bénissons parce que vous avez racheté le monde par votre Sainte-Croix.

JÉSUS CONDAMNÉ A MORT.

Le monde porte aussi la même condamnation contre les disciples de Jésus. Par les promesses de notre baptême nous avons renoncé aux pompes et aux œuvres du monde, il faut donc nous attendre à ses persécutions et à ses mépris.

O Jésus donnez moi la force de fuir les idées, les mœurs, les vains plaisirs de ce monde qui est votre ennemi, et de prendre vos idées et vos mœurs, car vous seul êtes la voie qui conduisez les hommes à la vie.

Cœur de Jésus, modèle du chrétien, rendez nôs cœurs semblables au vôtre.

Acte de contrition.

DEUXIÈME STATION.

Nous vous adorons ô Jésus, etc.

JÉSUS CHARGÉ DE SA CROIX.

Comme chrétiens, il nous faut porter la croix, à l'exemple de notre Chef, c'est-à-dire lutter contre nos passions, supporter les épreuves et les sacrifices de la vie, nous former peu à peu à l'image et ressemblance de Jésus, devenir des saints.

O Jésus, que ce travail est difficile! J'ai tant peur de souffrir. Je n'ai ni force, ni patience, la moindre peine me décourage et m'abat. Par votre divin Cœur, aidez moi à porter ma croix avec résignation et courage.

Acte de contrition.

TROISIÈME STATION.

Nous vous adorons, ô Jésus, etc.

JÉSUS TOMBE POUR LA PREMIÈRE FOIS.

Je suis tombé, moi aussi, sous le poids de ma croix, j'ai cédé à mes passions, j'ai

péché. " Jésus Fils de David, ayez pitié de moi !

O mon Sauveur, à votre exemple, je dois me relever, reprendre ma croix et la porter avec constance. Cœur de Jésus, soyez ma force et mon appui. Purifiez mon cœur criminel, pardonnez moi les fautes et les égarements de ma jeunesse.

Acte de contrition.

QUATRIÈME STATION.

Nous vous adorons, ô Jésus, etc.

JÉSUS RENCONTRE SA STE-MÈRE.

Je ne suis pas seul durant le voyage de la vie, la Mère de Jésus est avec moi. Elle prie pour moi, elle veille sur moi comme une mère veille sur son enfant bien aimé.

O Marie, ô ma mère, soyez mon refuge dans mes besoins, ma consolation dans mes peines, mon avocate auprès de votre adorable Fils maintenant et toujours. Par les souffrances de votre Cœur maternel sur le chemin du calvaire, ayez pitié de mon âme, aidez moi à me sauver.

Acte de contrition.

CINQUIÈME STATION.

Nous vous adorons, ô Jésus, etc.

SIMON LE CYRÉNÉEN AIDE JÉSUS A PORTER SA CROIX.

Jésus lui-même, l'ami de l'homme, vient nous aider à porter notre croix. Il intercède pour nous près de son Père, il nous soutient par sa grâce, il nous relève et nous fortifie par ses sacrements, il nous appelle près de son divin Cœur. "Venez à moi vous tous qui êtes fatigués, Je vous soulagerai."

O Jésus par l'amour de votre Cœur Sacré pour les hommes, ayez pitié de nous! Soulagez nos misères, soutenez notre faiblesse, aidez nous à porter notre croix et à triompher de nos ennemis et des vôtres.

Acte de contrition.

SIXIÈME STATION.

Nous vous adorons, ô Jésus, etc.

UNE PIEUSE FEMME ESSUIE LE VISAGE DE JÉSUS.

Notre âme hélas, est défigurée par les fautes nombreuses que nous avons com-

mises durant la vie. Elle porte les marques hideuses de nos impuretés, de nos blasphèmes, de nos intempérances et de tous nos autres péchés. Elle est faible et blessée.

O Jésus qui avez absous la femme pécheresse, qui avez exaucé le larron pénitent, qui m'avez laissé l'espérance ; par votre divin Cœur, purifiez mon âme, effacez ses souillures, rendez lui la beauté qu'elle avait au jour du St. Baptême.

Acte de contrition.

SEPTIÈME STATION.

Nous vous adorons, ô Jésus, etc.

JÉSUS TOMBE POUR LA SECONDE FOIS.

Souvent je suis tombé le long du chemin de la vie... La chaîne de mes iniquités s'allonge à mesure que s'étendent les jours de mon pèlerinage. Je prends des résolutions et bientôt je les oublie pour retourner à mes mauvaises habitudes. Que faire ô mon Dieu ?

J'entends votre voix. " Relève toi, mon fils, humilie toi, reprends ta croix plus

défiant et plus humble. " Celui qui aura persévéré jusqu'au bout, celui-là sera sauvé."

O bon pasteur venez à mon aide! Par votre divin Cœur pardonnez moi les fautes de mon âge mûr.

Acte de contrition.

HUITIÈME STATION.

Nous vous adorons, ô Jésus, etc.

JÉSUS CONSOLE LES FILLES D'ISRAEL.

Que vous êtes bon ô Jésus! Vous pensez sans cesse à vos enfants qui souffrent. Consolez moi dans mes peines, encouragez mon cœur attristé. Mes péchés m'effraient, j'ai peur de vos jugements, donnez moi asile dans votre divin Cœur, ô vous, le Père du prodigue, l'ami des pauvres pécheurs. " Jésus fils de David, ayez pitié de moi!"

Acte de contrition.

NEUVIÈME STATION.

Nous vous adorons, ô Jésus, etc.

JÉSUS TOMBE POUR LA TROISIÈME FOIS.

Dieu prolonge notre vie pour nous ramener enfin à lui, et nous donner le moyen de réparer nos fautes, et nous continuons de l'outrager, oubliant la mort qui approche, le jugement qui nous menace et l'éternité heureuse ou malheureuse qui sera notre partage. Jusqu'au bord de la tombe, les passions nous dominent et nous font tomber.

O Jésus " juste vengeur des crimes, accordez moi le pardon de mes fautes avant le jour du jugement. Je gémis comme un coupable ; mon front se couvre de confusion, ô Dieu pardonnez à mon humble prière ! "

Par votre divin Cœur, effacez les fautes de ma jeunesse, de mon âge mûr et de ma vieillesse. Ne me traitez pas selon votre justice, mais faites moi grâce selon votre infinie miséricorde !

Acte de contrition.

DIXIÈME STATION.

Nous vous adorons, ô Jésus, etc.

JÉSUS DÉPOUILLÉ DE SES VÊTEMENTS.

Un jour, moi aussi, je serai dépouillé de tout. Il me faudra quitter parents, amis, famille, tout ce que j'ai possédé, tout ce que j'ai aimé dans le monde, pour m'avancer vers le tombeau... seul avec mes œuvres.

O Jésus quand viendra la dernière maladie donnez moi patience et résignation à votre volonté adorable. Lorsque le souvenir de mes fautes remplira mon cœur d'angoisse et de crainte, que le démon fera les derniers efforts pour me perdre, venez m'encourager et me défendre. Souvenez vous alors de votre promesse : faites moi trouver dans votre divin Cœur " un asile assuré à la mort."

Acte de contrition.

ONZIÈME STATION.

Nous vous adorons, ô Jésus, etc.

JÉSUS EST ATTACHÉ A LA CROIX.

Un jour, moi aussi, je serai attaché à la croix sur un lit de douleur. La souffrance réduira peu à peu mon corps, et le conduira bientôt aux portes du tombeau, les tristesses de la mort envahiront mon âme.

O Jésus dans ces heures d'angoisse et d'agonie, du fond de l'abîme de ma misère je crierai vers vous " ayez pitié de cette âme qui vous a coûtée si cher ! " purifiez-là par la pénitence, consolez-là par le St. Viatique, fortifiez-la par l'Extrême onction. Que votre main divine soutienne ma main défaillante. Que votre Cœur divin batte contre mon cœur mourant. Faites moi éprouver alors la vérité de ces paroles de la B. Marg. Marie : " Ah ! qu'il sera doux de mourir après avoir eu une constante dévotion au cœur de celui qui doit être notre juge."

Acte de contrition.

DOUZIÈME STATION.

Nous vous adorons, ô Jésus, etc.

JÉSUS MEURT SUR LA CROIX.

Quand mes yeux obscurcis et troublés des approches de la mort porteront leurs regards mourants vers vous :

Cœur miséricordieux de Jésus, ayez pitié de moi !

Quand mes lèvres prononceront pour la dernière fois votre nom adorable.

Cœur miséricordieux de Jésus ayez pitié de moi ;

Quand mon âme sortira de ce monde et laissera mon corps pâle, glacé, sans vie.

Cœur miséricordieux de Jésus, ayez pitié de moi !

Quand mon âme paraîtra devant vous pour être jugée.

Cœur miséricordieux de Jésus, ayez pitié de moi !

Acte de contrition.

TREIZIÈME STATION.

Nous vous adorons, ô Jésus, etc.

JÉSUS EST DÉPOSÉ DE LA CROIX ET REMIS A SA STE-MÈRE.

Autour de mon cadavre, se tiendront mes parents et mes amis. Ils me rendront les derniers devoirs de la charité chrétienne, ils prieront pour moi. Ecoutez leurs prières ô Jésus. Exaucez les demandes de votre Eglise quand on m'y apportera pour la dernière fois. Cœur de Jésus, donnez à mon âme le repos éternel!

Acte de contrition.

QUATORZIÈME STATION.

Nous vous adorons, ô Jésus, etc.

JÉSUS MIS AU TOMBEAU.

Le tombeau! voilà quelle sera ma demeure jusqu'au jour de la résurrection. Sur ma tombe on mettra une croix, signe d'espérance et de pardon; et je dormirai mon dernier sommeil et mon corps retournera en poussière, mais dans cette pous-

sière, vos sacrements ont mis un germe de vie immortelle. Au dernier jour, je me relèverai vivant.

Seigneur mon Dieu, je vous le demande par votre divin Cœur, mon unique espérance, en ce grand jour de la résurrection, placez moi à votre droite et faites moi entendre les paroles bienheureuses " venez les bénis de mon Père possédez le royaume que je vous ai préparé dès le commencement du monde." Ainsi soit-il !

Acte de contrition.

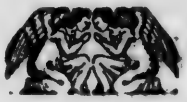

LIGUE DES HOMMES

CONTRE

Le blasphème et l'intempérance.

(1891.)

CANADA.

ARCHIDIOCÈSE DE QUÉBEC.

Paroisse.	*Date*
St-Gervais	1886
St-Basile	1889
Congrégation de St-Roch	1889
Sillery	1889
St-Joseph de Lévis	1889
Somerset	1889
St-Joseph, (Beauce)	1889
St-Edouard, (Lotbinière)	1889
Ancienne Lorette	1889
Ecole Normale, (Québec)	1889
St-Nicolas	1890
St-Jean-Baptiste, (Québec)	1890
St-Frédéric, (Beauce)	1890
St-Casimir	1890
St-François, (sud)	1890
Ste-Julie, (Somerset)	1890
Rivière du Loup (en bas)	1891

15 paroises..... ..... 8250 membres.

Archidiocèse de Montréal.

Paroisses.		*Date.*
St-Henri, (Tanneries)		1883
St-Jean-Baptiste, Montréal		1883
Sacré-Cœur,	"	1884
St-Joseph	"	1884
Hochelaga,	"	1885
Joliette		1885
St-Barthélemi		1885
Gèsu, (Montréal)		1886
Ste-Brigitte, (Montréal)		1886
Boucherville		1887
St-Hubert		1887
Im. Conception, (Montréal)		1888
Terrebonne		1888
Ste-Julie, (Verchères)		188
Beauharnois		1889
Varennes		1889
L'Assomption		1889
L'Enfant Jésus, (Montréal)		1889
Isle Dupas		1891
Berthier		1891

20 paroisses ..... 12,470 membres.

— o —

Archidiocèse d'Ottawa.

Paroisses. *Date.*

Ottawa 1890
Masson, (Buckingham)..... 1890

2 paroisses..... 1,140 membres.

— o —

Archidiocèse de St-Boniface

St-Boniface 1889

1 paroisse ..... 400 membres.

— o —

Diocèse de St-Hyacinthe.

Ste-Pudentienne .....
St-Dominique 1886
Ste-Cécile..... 1886
St-Alexandre..... 1886
N.-D., (Stanbridge)..... 1887
St-Joachim 1887
Ste-Marie de Monnoir..... 1887
Bedford 1888
St-Valérien..... 1888
..... 1889

9 paroisses ..... 1,975 membres.

— o —

Diocèse de Trois-Rivières.

Paroisses.	*Date.*
Trois-Rivières	1885
St-Stanislas	1887
St-Maurice	1887
Ste-Anne	1889

4 paroisses ..... 3,200 membres.

—— o ——

Diocèse de Rimouski.

N.-D. du Sacré-Cœur	1887
Rimouski	1887
Ste-Adélaïde	1887
St-Godfroy	1888

4 paroisses ..... 640 membres.

—— o ——

Diocèse de Peterborough

Garden	1888

—— o ——

Diocèse de Pontiac.

North-Onslow	1888
Quyon	1888

3 paroisses..... 239 membres.

TOTAL GÉNÉRAL POUR LE CANADA :

59 paroisses..... 29,004 membres.

ETATS-UNIS.

Archidiocèse de Boston.

Paroisses.	*Date.*
Lawrence	1885
Marlboro	1886
Lynn	1891

2 paroisses..... ..... 875 membres.

—— o ——

Diocèse de Springfield.

Holyoke	1884
Indian-Orchard	1884
Three-Rivers	1885
Webster	1885
Ware	1885
Worcester	1885
Gilbertville	1885
Northampton	1886
Turner's Falls	1886
South Adams	886
North Adams	1886
Milbury	1886
Gardner	1887
Fiskdale	1887
Winchendon	1888
Fichtburg	1889
Springfield	1891

16 paroisses.. ..... 6,105 membres.

—— o ——

Diocèse de Providence.

Paroisses.	*Date.*
Manville	1886
Woonsocket	1887
Providence	1887
New-Bedford	1887
Centreville	1887

5 paroisses 3,100

—— o ——

Diocèse de Portland

Biddeford	1885
Oldtown	1885
Skowhegan	1886

3 paroisses ..... 835 membres.

—— o ——

Diocèse de Manchester.

Manchester, (Ste-Marie)	1886
Nashua, (Sacré-Cœur)	1886
Rochester	1886
Claremont	1889
Concord	1889

5 paroisses ..... 1,342 membres.

—— o ——

Diocèse de Burlington.

Paroisses.	*Date.*
Swanton	
Pownal	1886
Burlington	1886
Ile Lamothe	1886
Milton	1887
Newport	1888
St Johnsb ry	1890
6 paroisses	1891
	1,800

— o —

Diocèse de Hartford.

Waterbury	1888
Meriden	1891
2 paroisses	350 membres.

— o —

Diocèse d'Albany

Cohoes	1885
Troy	1886
2 paroisses	780 membres.

— o —

Diocèse de Syracuse.

Oswego	1887

DIOCÈSE DE GRAND-RAPIDS.

Paroisses.	*Date.*
Muskegon	1888

DIOCÈSE DE ST-PAUL.

Mineapo'is	1884
Ste-Clothilde	1887

2 paroisses..... 380 membres.

ILES FRANÇAISES ST-PIERRE ET MIQUELON.

St-Pierre	1888

TOTAL GÉNÉRAL AUX ÉTATS UNIS :

50 paroisses.—15,307 membres.

LIGUE DES HOMMES

AU CANADA ET AUX ÉTATS UNIS.

(1890)

Canada....	59 paroisses..	29,004	membres.
Etats-Unis.	50 " ..	15,307	"
Total.	109 paroisses..	44,311	membres.

§ I

BÉNÉDICTION DES INSIGNES

V. Adjutorium nostrum in nomine Domini.

R. Qui fecit cœlum et terram.

V. Dominus vobiscum.

R. Et cum spiritu tuo.

Oremus

Omnipotens sempiterne Deus, qui sanctorum tuorum imagines, sive effigies sculpi aut pingi non reprobas, ut quoties illas oculis corporis intuemur, toties eorum actus et sanctitatem ad imitandum memoriæ oculis meditemur, has, quæsumus, imagines, in honorem et memoriam Unigeniti Filii tui Domini nostri Jesu Christi adaptatas, bene † dicere digneris et presta, ut quicumque coram illis Unigenitum Filium tuum suppliciter colere et honorare studuerit, illius meritis et obtentu, a te gratiam in præsenti et æternam gloriam obtineat in futurum. Per eumdem Christum Dominum nostrum. Amen.

(Aspergat aqua benedicta.)

§ II

BÉNÉDICTION DU DRAPEAU

V. Adjutorium nostrum in nomine Domini.

R. Qui fecit cœlum et terram.

V. Dominus vobiscum.

R. Et cum spiritu tuo.

Oremus.

Domine Jesu Christe, cujus Ecclesia est veluti castrorum acies ordinata ; benedic ✝ hoc vexillum, ut omnes subeo tibi Domino Deo exercituum militantes, inimicos suos visibiles in hoc sœculo superare et post victoriam in cœlis triumphare mereantur.

Per te, Jesu Christe, qui vivis et regnas cum Deo Patre et Spiritu sancta in sœcula sœculorum. Amen.

(Vexillum aspergat aqua benedicta.)

TABLE DES MATIERES.

	Page
Avantages de la Ligue	44
Bénédiction des insignes	204
Bénédiction du drapeau	205
Comment établir la Ligue	29
Communions générales	30
Conditions d'admission	14
Consécration de la Ligue	15
Consécration de la petite Ligue	62
Constitution de la Ligue	12
Constitution de la petite Ligue	50
Devoirs des officiers	19
Election des officiers	29
Explication des promesses	35
Explication des pratiques	43
Insigne de la Ligue	28
Objections à la Ligue	50
Organisation de la Ligue	17
Petite Ligue des garçons	60
Promesses de la Ligue	13
Promesses de la petite Ligue	61
Pratiques de la Ligue	14
Pratiques de la petite Ligue	61
Promesses de Notre Seigneur	45
Réception des candidats	34

II

CHANTS ET CANTIQUES.

	Page
Ave Maris Stella	105
Chant de la Ligue	70
Chant National	64
Pitié mon Dieu !	65
Salut ô reine !	66
Salut du Saint-Sacrement	105
Vêpres du Dimanche	108

III

PRIÈRES ET PRATIQUES PIEUSES

POUR LA PETITE LIGUE.

Prières du matin	75
Prières du soir	83
Prières de la Messe	85
Prière avant et après la communion	100
Prière O bon et très doux Jésus !	104

IV

PRIÈRES ET PRATIQUES PIEUSES

A L'USAGE DES LIGUEURS.

Chapelet du Sacré-Cœur	134
Consécration de la famille au Sacré-Cœur	139
Consécration d'une paroisse à la Ste-Vierge	141
Confession. — Examen de conscience pour les hommes	113
Contrition (motif de)	119
Communion—prières avant et après	124
Dévotion au Cœur agonisant de Jesus	137
Mystères du Rosaire	136
Prière à la Bienheureuse Marguerite Marie	139
Promesse d'une bonne mort	138
Trésor d'indulgences	131

VISITES A NOTRE-SEIGNEUR.

Page

DIMANCHE : *Visite de sympathie.*—Adoro te—Salutations au Sacré-Cœur par la Bienheureuse Marguerite Marie..... 145

LUNDI : *Visite de réparation,*—Cantique Benedicite—Prières par la Bienheureuse Marguerite Marie..... 149

MARDI : *Visite d'actions de grâces.*—Aspirations au Sacré-Cœur par la Bienheureuse Marguerite Marie..... 154

MERCREDI : *Visite de pénitence.*—Miserere—Acte de contrition par la Bienheureuse Marguerite Marie..... 150

JEUDI : *Visite pour une bonne mort*—Dies iro—Aspirations au Sacré-Cœur..... 164

VENDREDI : *Visite pour nos associés vivants.*—Prière de Jésus—Oraison d'union par la Bienheureuse Marguerite Marie..... 179

SAMEDI : *Visite pour nos associés défunts.*—De profundis—Prière de Ste-Gertrude..... 174

Visite à la Ste-Vierge..... 177

Visite à St Joseph..... 181

Prière d'un père ou d'une mère à Ste-Anne pour ses enfants..... 184

Prières des agonisants..... 186

Chemin de Croix en union avec le Sacré-Cœur... 122

Statistique.

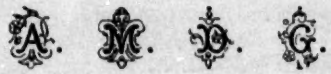

NOTE IMPORTANTE. – *Ponr appartenir à l'Apostolat de la prière il faut : 1er avoir un Diplôme. 2e Recevoir un billet d'admission.*

AGENCES DE LA LIGUE.

On peut se procurer Insignes et Manuels de la Ligue :

CANADA.

MONTRÉAL : *MM. Granger*, libraires.
1699, rue Notre-Dame.

QUÉBEC : *MM. Pruneau & Kirouac*, libr.,
28, rue de la Fabrique.

ÉTATS-UNIS.

WORCESTER : *Alfred Roy*, 80, Park St.

Insignes des Hommes..... 30 cts.
Insignes des Garçons..... 15 cts.

Manuels de la Ligue..... 30 cts.
Petit Manuel des Garçons.... 5 cts.

Pour éviter toute complication les Agents de la Ligue vendront *au comptant seulement.*

Ils donneront une escompte de 20 pour 100 sur les achats.